盛京時報

The Shengching Shihpao

論說

和平乎混亂乎（傲霜庵）

歐戰告終。巴黎和會初開。威爾遜倡言世界眞正和平。主張組織國際聯盟。是時一種和藹氣象。洋洋乎盈於寰宇。世人均以爲化干戈爲玉帛。撥雲霧而見天日。强權亡。公理伸。自此將永入和平時代矣。此項希望。徵諸今日實際。不啻背道而馳。甚矣哉時人之易與。而英雄之欺人也。何實際與希望。相距至於此極耶。威爾遜固一世之雄而今安在。遊說未遂。空抱病骨。歸華府舊廬。而瑰麗雄篇之聯盟文章。行將委風塵矣。世運人事之不可測。一至於此。吾人不遑爲威爾遜惜。而爲世界和平悲焉矣。

議者曾謂歐戰已終。國際間或可以保小康。而社會階級之戰將從此開幕矣。夫巴黎和約也者。要不過爲英法與德國之和約。而至其餘各國。仍在槍林彈雨之中。日事戰爭。未曾休止也。然而一面社會階級之戰。愈演愈熾。勢如燎原。各國無一不困於罷工風潮。是其明証。就中英美尤甚。刻已演成流血慘劇。無法彈壓。若英政府或將訴諸武力。長此以往。社會前途曷堪設想。險象環生。禍機四伏。何有於和平。倘有以視爲和平者。直是亂舞於噴火山上。而不覺爆發迫在旦夕之徒。非愚者。即狂人耳。

除英法與德休戰外。其餘各國戰爭如故。仍在水深火熱之中。如所前述。或謂歐洲大戰。竟爾分裂。變作二十一個國之小戰。所言可謂切著矣。謂余不信。請試就各國現狀仔細察之。俄國過激派與反過激派。仍然繼續戰爭。姑不具論。此外德國與波蘭交戰。波蘭與捷克斯洛巴加相戰。捷克斯洛巴加及維馬尼亞與匈牙利相爭。塞爾維亞與羅馬尼亞及亞爾班尼亞交戰。烏克萊那(小俄)與波蘭及羅馬尼亞互爭領土。意大利因費宥麥問題與悠格斯拉夫國干戈相見。餘若耶士杜尼亞人白俄人里透人芬蘭人與波蘭人大俄羅斯人及過激派互相錯雜。戰爭不已。又中日英法美意各軍之在西比利亞。仍然繼續戰事。死傷不絕。國際間之小康云乎哉。世界如此之爭鬪紛亂。從古未有。推原其故。天心雖已厭亂。而列强野心未死之所致而已。語云。聖人不死。大盜不已。今日末法澆季之世。固無彼聖人也者。英法美等國。悉爲大盜。若歐洲大戰。亦不過大盜與大盜之爭耳。夫大盜自肆宰割。對於其餘各國。則强以正義人道。其誰信之耶。以堂皇英美之强。而不能制意大利。使不奪費宥麥。以此故也。上之所好。下更有甚。甚至比利時與荷蘭爭其境界。故吾人敢下一轉語曰。大盜不死。公理不伸。在巴黎和約簽字。國際聯盟案成立之後。美之與墨西哥相戰。中國因西藏問題。與藏番再行開戰者。大盜之禍。曾無已時。殃及池魚。何堪設想。與國不亡於戰。而破産於和。中國則適於和後與日本相爭。若夫中國南北之和議。則愈趨愈危。現又瀕于決裂之機會。由此以觀。不但國際間之感情。視歐戰前更惡。人心亦日益險惡矣。將來或益以人種戰。激以宗教戰。亦未可知。環顧茫茫。殷鑑不遠。請看美國之黑白人種戰。請看濠洲之排斥華僑案。請看回教徒憤懣英美之狀態。嗟乎。紛亂日長。和平甚遠。吾人亦復何言。

馬福祥氏之無智（傲）

甚矣哉中國人士之昧於世界大勢而不通時事也。何以言之。讀寧夏護軍使馬福祥爲辨別回敎聖裔。呈國務院文。吾人益知其然。按土耳其、阿拉伯、波斯。均爲回敎國。就中在歐戰前雄視歐亞之間。其勢力與英德足相頡頏者。僅有土耳其而已。是以回族多恃土耳其爲長城。甚至情等祖國。土耳其政府對於回民。亦悉心保護。至其所謂天方。(麥加麥提那二聖跡)則加意保護。以維持聖地之尊嚴。同教徒之負土耳其者。可謂極大矣。麥加麥提那之地。雖屬古之阿拉伯。然自入土國版籍。歷有年所。此次歐戰。土耳其爲德國所誤。一敗塗地。麥加麥提那。悉爲英國所奪。而阿拉伯確爲英之委任統治國矣。是爲粗通世界時事者所曉然者也。不意堂堂護軍使回部之逸材如馬福祥氏者。昏瞀不辨。以土耳其爲深仇。且謂天方總督。刻己完全獨立。爲海疆士國王。夫背離同一宗教國。而入耶蘇教國之羈絆。何有於獨立耶。猶曰完全獨立。其不識無智。亦可謂極矣。眞令人噴飯發噱不已。繹其所據。則以上海外人誠報。並圖畫一張。但爲唯一之証據品。嗚呼。馬氏之愚雖可憐。然中國人士之不通世界大勢。被英美機關報所惑而不自覺者。大概如此類耳。可勝嘆哉。雖事係一人之誤會。然關係回部全體極爲重大。影響亞洲前途。亦匪淺鮮。以故。吾人不憚煩瑣。慨乎言之。

英國風潮益重大（傲）

英國鐵路工人罷業風潮。愈演愈烈。其能業工人。計已達五十萬人之多。勢甚洶湧。有加無已。誠所謂險象環生之秋也。其餘能工風潮。亦將接踵而興。人民恐慌。官場失色。若夫倫敦市。預計食料。僅有支持六星期之糧食。刻正籌貯藏。以備他日。僉謂是英國史上。空前之一大事變也。回憶英國。曾藉海上英之封鎖。以困德國。而德民有菜色。不意德屈和成之後。英國所以困德國者。而適以自困。天理循環。何報施之巧耶。當歐戰正酣時也。德欲絕英之糧道。置諸死地。極力利用潛艇戰。一面屢派飛機。襲攻倫敦。而策遂不成。今乃不藉飛機潛艇。而倫敦瀕於飢餓。嗚呼。該撤兒之時代既去。請看魔王列寧之微笑。

瀋陽風物

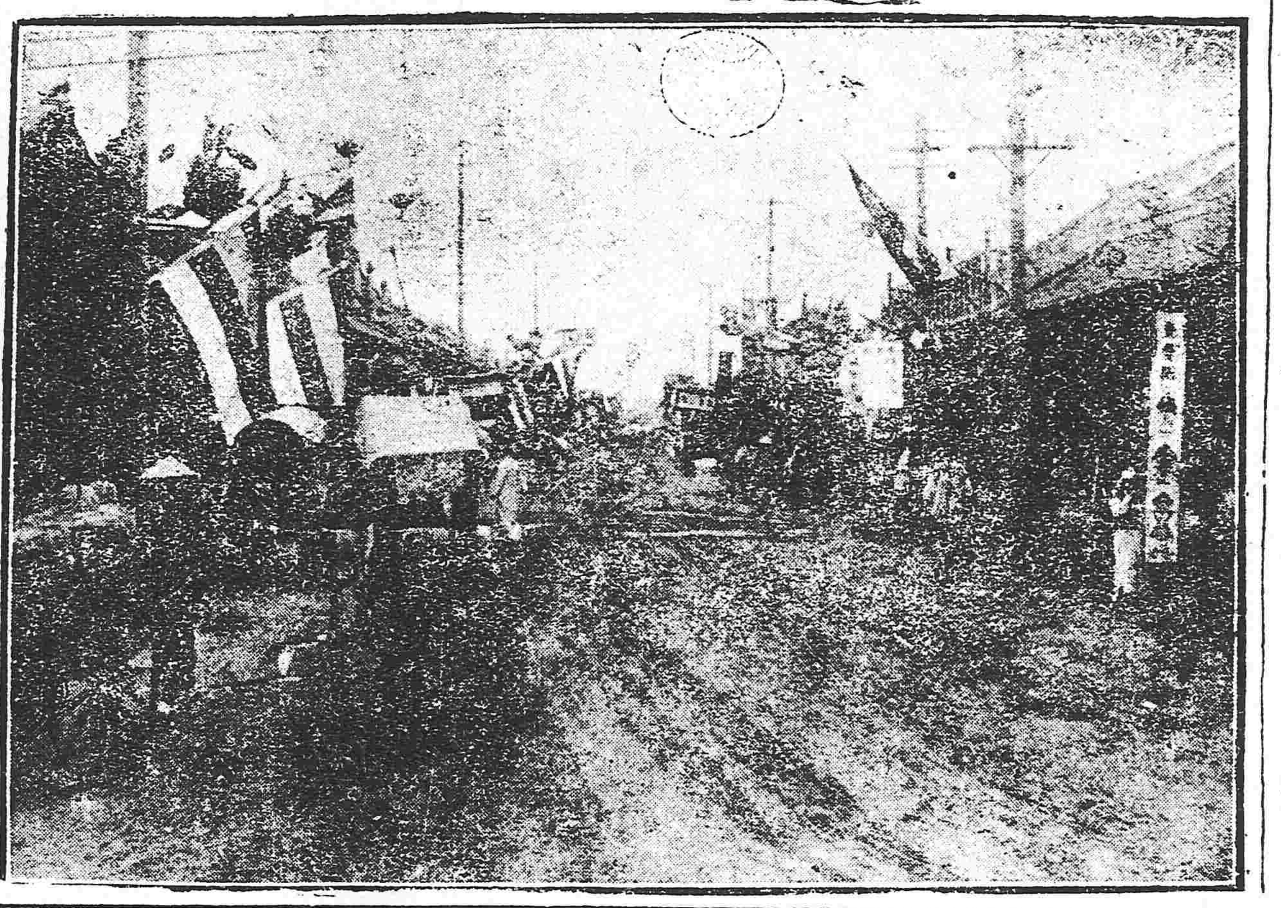

(四平街)

社會短篇　鬼蜮世情

夜已央矣。短柝聲聲。着意催眠。於時揚州卞家巷季姓戶前。突至無賴十餘。操杖撾戶。爭相吶喊。捉。捉。捉姦。之聲。有如沸鼎。宿鳥爲驚。俄頃管啓扉闢。出一老翁。從容語衆曰。夜深撾戶。果胡爲者。衆不待辭畢。競睡其面曰。爾所爲何事。思之寧不羞死。遂蜂擁入。捧出一少年。少年貌韶秀。錯愕不知所措。衆圍之譁言。謂夜深宿此。個中曖昧。我輩今已洞悉。爾其自思何以自了。少年不解所謂。囁嚅言曰。某乃某號布莊索債者。今午至鄉。既回道出斯地。時日已昏。來路蒼茫莫辨。翁本吾之葭莩親。遂留晚膳。並留下榻於此。免夜半歸途。遭逢宵小。語及此。廻眸向翁曰。然乎。翁頷首至再。曰然然。余以拙荊歸寧。小女居東廂。正室祇余獨臥。故爾留與同榻也。衆聆言。倍益憤怒。舉手投足。躍躍欲試者。翁遂相與計議。或謂宜先飽以老拳。或謂且鳴坊保至。牟將官裏去。何患其不稍解囊。議論紛紛。語言嘈雜。忽有一中年人觸過。衆瞥見。雀躍言曰。吳四先生至矣。吳四先生者。鄉之土棍。以其狡黠。人咸加以猴子之綽號。平昔武斷一鄉。久爲鄉民側目。今既至。便與少年咕囁耳語。少年傾聽之餘。色然不悅。廓旋其首。以示不可。吳亦勃然猾猾曰。費此唇舌。爾尚吝惜。徘徊岐路。必貽後悔。奮袖硬欲引去。少年急牽其裾。顫聲哭曰。余。實。無。曖昧事。若以君言。傾囊然若翟進財。則歸將何以報店主。翁旁視殊顫慄。頑擊少年肘。語曰。吳四倔强。其勿攖怒。姑稍解囊。不然將不堪矣。少年泣下沾襟。探囊數四。始出番餅二十與之。吳喜甚。道聲孟浪。旋而謂無賴曰。且隨我來。乃紛然奔去。如鳥獸散。翁及少年相對。慘淡情狀。殆不可堪。而林表鳥聲。猶喞聒不休。一聲聲若代訴其悲苦焉。天戈曰。滄海橫流。世風日下。鬼蜮世情。實有令人目瞪舌橋而不能下者。此少年所遭。尤其小焉者耳。余作斯文。爲少年哀。又不僅爲少年哀矣。

湘籍兩院議員請求和會解決湖南善後事宜之提案（續）

第三請求　國家善後借款之處置應於和局解決政府完成後由政府直接適宜分配但應由和會代表定其分配標準湖南人民所提出適當助款之要求務希承認並特爲公平之注意（說明）此條理由甚簡而所含條目甚多所謂條目者即辦理湖南善後應興舉事業究竟若干需款究竟若干甚難提綱計算今大概分別兩層於下其一湖南人民所得直接要求者整理金融之補助費災黎之賑卹費整理鑛業之補助費振與貧民工藝招撫流爲之補助費移民屯墾之補助費至少應亡二千五百萬元其二必爲南北在湘軍人協同商定者即結束軍隊所需之費及設置臨時警備隊所需之費是也甲乙丙丁等軍孰應全解散孰應遣調孰應解散一部解散方法遣調方法究竟若何臨時警備分駐各地應有幾隊每隊需款若干均非人民所能直接估算此不能不要求和會與當局妥爲籌畫者也

以上三項請求說明未免過長茲更概括各種內容綱舉於下以便相會開議時列爲重要題目

（甲綱）湖南境內要求十年內暫不駐兵以謀床養生息

附目一　撤軍時設臨時警備司令限六個月內竣事其經費由國家特別補助之

附目二　軍隊散後所留之原餉留作警備費裁卒應妥爲安插或以屯邊開墾築路濬河改編巡警或另籌生計

附目三　自和會議定撤軍日起限兩個月或三個月內南北兵全行撤去

（乙綱）由政府任命夙有民政成績人員爲省長

附目一　省長應明白表示籌備湖南善後之責首先爲南北撤兵之斡旋人別行

（未完）

廣告

滿鐵定期船 大連出帆廣告

青島上海行　◎榊丸　十月五日正午
▲本船航行青島搭乘各客因虎疫流行檢驗糞便一次特豫告

上海行　◎神戶丸　十月七日正午
▲以上兩船均設有船內無線電信局

滿鐵埠頭事務所船舶課（電話三八番）
客荷取扱　丸二商會　大連監部通二丁目（電話二六四・一八五五）

日本郵船會社 大連出帆
濟洲丸　十月八日門司神戶橫濱行
高砂丸　十月十日天津牛莊行
高砂丸　十月十八日門司神戶橫濱行
相模丸　十月二十日天津牛莊行
相模丸　十月二十八日門司神戶橫濱行
代理店 三井洋行大連支店
乘船票由本出張所自賣如有坐客請至本所購買　電話 四六〇、二〇一

恭頌良醫之德政
余母年近花甲忽得虎疫延醫調治經五六人均服藥無效眼見至死後聘請姜弼璧臣先生詳診脈理服藥數付立見功效而又小水不利瞞來西器精施手術尿𨻶然而下今病好如初又余親林茂珍之妻林展氏亦染虎疫而且孕婦得病不省人事上有尤氣一係五六醫士均告辭無救也請姜弼臣醫士來合診治即時立方用藥服下立然復甦子亦無恙今母子兩全病已全愈矣可謂一方活二命也再楊十旧母親亦染虎疫嘔吐水食不入下利不止身熱如火神昏氣促危在須臾各醫家下辭退不治復請姜弼臣診視立方一劑已全生命現今康健如初矣此眞可稱國于無雙濟世活人之良醫也余等無恩可遠以報恭仰而矣　鐵嶺縣楊樹滯林子厚楊士忱全啓

橫濱正金銀行 奉天支店
資本金 壹億圓　拂込金 四千二百萬圓　積立金 貳千五百萬圓
電話 日一二番 日二二番 日客用五三七番 中四七一番
總行 日本橫濱
支店 東京 神戶 大阪 下關 長崎 倫敦 里昂 紐育 桑港 布哇 孟買 羅兒 卡達 蘭貢 拉巴 馬尼拉 新嘉坡 西貢 香港 漢口 上海 北京 天津 開原 青島 濟南 大連 牛莊 長春 哈爾濱 海參威

中日合辦 正隆銀行 奉天支店
本行除照一般銀行例理一切外注重各項事宜如左一所有辦存款以親切叮嚀爲宗旨一放貸及匯兌事宜務主簡捷以餉顧主一凡放貸各欵以各種公債票爲抵押者息率格外從廉凡公債票照市價從優交易換金銀小洋事宜照市價格外公道以招徠
奉天小西關 電話長二一二五番 長二七一番
奉天新市街 電話六八〇番
總辦 大連大山通 安田善三郎 電話長六八一
分行 營口 開原 鄭家屯 撫順 天津 旅順 錦州 長春 芝罘

明湖春飯莊廣告
三絲魚翅席每棹拾三元　一品魚翅席拾七元　便酌從廉
本莊主人謹啓
開設鐘樓南皮行胡同口內　電話三百二十六號

招商局圖南快輪 准於舊歷八月十七日（卽禮拜五早）由營口開往上海
代理客票店大西門裡眞正稻香村

敬啓者因患眼疾屢治無效今經小西關德惠醫院耿女士手到病除奏效如神用特登報鳴謝有患目疾者注意
李德順　德順永　啓

神效白補丸
官准立案　滋補良藥
此藥純用補劑之品配製而成功效之速服過便知（一）凡虛損癆傷痰喘咳嗽心腹疼痛脾虛滑瀉久嗽不止飲食中滿肝鬱氣積服此即愈（一）凡人早年受過煙癖嗎啡癮毒精神耗傷氣血虧損身體衰弱百葯不效服此癮毒脫除元氣漸復氣血日强安然全愈尤有奇效（一）凡事務勞心酒色過度精神疲倦腦力不足服此增精神助腦力健脾胃進飲食功效靈捷洵補中上品常備此藥也抱病諸君宜注意焉
大封 大洋壹元 每打十元　小封 大洋五角 每打五元　一購至多者價値從豪　批發代理現欵七扣
批發 痢疾神效丹 主治赤白二痢立服立愈　萬應消毒膏 治擦腳氣疥瘡最效
總批發處 奉天大南門裡 齊魯大藥房
批發吐瀉藥水　時疫痧靈丹

營業課目
軍裝軍械 各種機械 鐵道材料 五金雜貨 銅鐵水管
硬煤煙煤 五穀雜貨 海味肥料 油類木料 道木洋火
羊毛皮件呢絨 電氣機械器具 瀛車並其材料 焦炭硫黃黑鉛 綿花洋絲洋布
包辦工程 代理 水火保險
株式會社 大倉組
總行 日本東京市京橋區銀座三〇七
分行 北京 天津 營口 上海 九江 香港 安東 倫敦 紐育 漢堡 西士呢 大連 本溪湖 日本各地 等處
奉天出張所 奉天十間房 日電五六五番

大連洋行售貨廣告
本號開設在監部通二丁目專門華貿易代理朝鮮皮革株式會社製造各樣皮貨做皮鞋用金漆皮溫皮一切材料及油房工廠用的皮帶各樣兼全兼理裝飾磁磚東洋雜貨洋灯料器化學機械藥種賣藥工業用品物美價輕如蒙賜顧方知言之不謬也
支店 龍口 四平街 大連洋行　烟台 儒林街 大連洋行　鞍山 新市街 大連洋行
本店 大連市監部通二丁目 大連洋行謹啓　電話二〇二五番　振替大連二一九一番

健胃強肺
山田正路丸
每食後必一粒。心口疼腹疼。咳嗽之妙藥。
今之正路丸者乃係日俄交戰當時之征路丸是也倘犯慢急性腸胃病勝病者服之靈驗如神常服此藥必能豫防腸難午沙紅痢等症無疑也現値易瘟疫之際仰各位常備一劑以免災病
發賣元 大連市浪速町 東昌洋行

中國局勢

●日本擔承對華墊欵（二日發 東京專電）

對華一千四百萬元之借欵決定由日本單獨負擔之 俟英法兩國正式回答後即當按北方八成南方二成之比例先行交付一千二百萬乃至五百萬元之墊欵

●梁士詒來滬之任務（一日發 上海專電）

梁士詒于南下途次 在無錫 會見漫遊該埠之北方代表方樞劉恩格李國珍等聞定于三十日抵滬梁氏此次行動大約關于和議者爲多

●龔代亦爲議員所否認（卅日發 廣東專電）

政學會欲運動龔心湛出任北方 總代表一部分議員于二十八日開會決議對于龔亦當爲同樣之拒絕

●鄂軍向通城進發（一日發 漢口專電）

湖北混成第二十一旅步兵第一營已于二十九日向通城方面進發 蓋爲防備湖南局面之動者

●岑西林關心時局（卅日發 廣東專電）

岑春煊不日當招待參衆兩院議長 關於時局問題有所協議

●軍政府收到鹽稅餘欵（卅日發 廣東專電）

軍政府由北方送來第二次鹽稅餘欵 分配額四十四萬 五千兩 業經收到 換算香港紙幣計七十七萬餘元

●南代表劉光烈赴粵（一日發 上海專電）

南方代表 劉光烈已于三十日同議員數名前赴廣東

●王總代表歷訪各領事（二日發 上海專電）

王揖唐以總代表資格于三十日歷訪各國領事爲初到之應酬 上海楊交涉員當于本曜日請王氏及南方代表並各國領事開一招待會

●院電張使和平交涉（一日發 北京專電）

國務院今早拍致張巡閱使密電 關於寬城子事件之交 涉 暗中勸其讓步 並云務須顧全主權與邦交而彡鑑于時局 圓滿磋商 以期合宜的解決云云

歐美時事

●美人對威總統之反感（廿九日發 紐約來電）

關于和約問題美國上院議員 對威總統之爭論刻正達于極點 諒威總統將終至全然拒絕修正並云美國全境之罷工風潮愈 形蔓延 其結果內政頗陷于困難 金融狀態亦被擾亂 對大總統之反感現正逐日增進

●罷工風潮蔓延之可虞（廿八日發 倫敦來電）

英國鐵路罷工人數計達五十萬 罷工風潮現在蔓延于 鉄路以外之方面 其形勢甚屬可虞

●英國鐵路之罷工風潮（廿七日發 倫敦來電）

英政府維持糧食辦法實足令人驚駭 政府擬以海地公園爲摩托車場分給糧食之中心點 數百萬人民得此消息 心中頗安預料倫敦車夫電車工人等今晚亦將 罷工 但現已承允政府之摩托車夫者約廿五萬 人願麥斯氏諭令愛爾士鐵路工人云非得全國鐵路同盟會幹事允許不得停止工作又電云今夜之形勢非常危急無再與磋商之希望現極力設法徵集摩託車用以轉運糧食飛機等協助維持糧食概算罷工之人約一百萬云

●和會對費宥麥問題（廿九日發 巴黎來電）

最高會議關於費宥麥事件其態度已將變更該事件恐有巴爾幹戰爭勃發之虞最高會議方面以數日內若意國不 處置該問題或將決心强以國際的行動

●罷工風潮漸行改善（廿九日發 倫敦來電）

據公報言一般的罷工風潮目下已漸次改善政府之應急施設均能滿足奏效 且糧食之分配亦除徐進步對于政府申請願急援助者亦繼續而出

●意下院信任現政府（廿九日發 羅馬來電）

意國前首相渥耳拉恩爲氏在下院辯明意國爲和委員之行動現首相尼哲氏說明新政府之態度後下院 對於政府信任案不贊成者百四十票 贊成者二百八票 其中廢票十票 已 大多 數通 過同時下院對于 費宥麥爲意國領土之確證決議案亦已通 過社會黨之一部並未加入云

●美勞動代表之聲明（廿九日發 華盛頓來電）

國際勞働會議之美國代表聲明云國際勞 動會議 無論和約之批准如何 決不從緩云云

●美國鐵工風潮之形勢（廿八日發 華盛頓來電）

美國全境之 鑄鉄工人罷工風潮 頗爲重大問題 因鐵工業之休止影響于美國工業界 甚大 于是政府現正力主鎮靜勞働同盟會長 共巴斯氏亦出而居中 竭力 調停 鋼鉄王給利氏雖主持溫情主義然非工人之所容也巴特利古氏目共巴斯氏之態度以爲徵溫的攻擊不已現在 勞働王與 鋼鉄王有兩兩堅持不下之勢其情形頗爲險惡圓滿解決甚非易易

●威爾遜患神經衰弱（二十五日發 華盛頓來電）

威總統病情 雖 不至危殆 然有數星期安靜療養之必要因之 比國王及王妃之歡迎會 或當暫行從 緩 產業會議 所于十月六日在白聖館開會 但威氏恐不能出席 蓋威氏之病 根於精神 上之疲乏 至誘 起神經衰弱症 威氏此次之週遊演說 始而疲倦 旋即漸形過激 其神經之衰弱于是可証

●濠洲下院批准條約（廿八日發 路透來電）

濠洲聯邦下院已經 可決批准那烏爾條約（其內容規定將赤道以南之舊德屬諸島之管理引渡濠洲 北將赤道以北之諸島引渡日本）

●空前未有之鉄路罷工（廿八日發 倫敦來電）

英國全境之 鐵路罷工 風 潮 爲 英國史上所 未 曾 見 其同盟罷工之人數實有五十萬 之衆

●愛蘭勞動黨勸告罷工（廿八日發 倫敦來電）

愛蘭勞働黨幹部已經發表宣言 言是 承認英鐵路工人罷工 者並在愛蘭內部 勸告勞動者實行同盟罷工 即將籌備一切

●和會對德撤軍問題（廿七日發 巴黎來電）

巴黎最高會議決定由福修元帥 要求德國軍隊撤退里斯特尼亞 若不聽從即 停止對德供給食糧 並中止財政的協定

西比利亞問題

●各國軍隊準備撤退（一日發 海參威來電）

派遣西伯利之英法意三國軍隊現均 準備撤退美國 決計以新募義勇兵更代 其現在西伯利之美兵 刻已開始輸送

●西伯利形勢混沌如故（一日發 哈爾濱來電）

鄂穆斯克政府與對過激派軍之戰況 一弛一張並無進展 鄂政府仍然居于窮境 而社會革命黨又係烏合之衆且缺之其統一的中心 是以兵力淡薄 勢甚不振 要之西伯利之形勢仍屬混沌 其前途未可逆料也

日本近情

●高野氏兼辭大學教授（一日發 東京專電）

高野岩三郎博士 因辭爲勞働代表同時 自謝 其不 敏 呈請 辭去大學教授之職

●閣議決定代表經費（一日發 東京專電）

出席勞働會議之日本代表其路費及其他經費 七十万圓 經閣議 決定由臨時費內支給

●各派代表將開交涉會（一日發 東京專電）

貴族院各派關于 調節物價問題前已決定 聯合警告政府 交友俱樂部亦經同意參加 並以本日各派代表在研究會事所將開交涉會

●決定設美術展覽會（一日發 東京專電）

帝國美術院官制前經公佈茲又決定 新設國立美術展覽會 其經費爲三百五十萬元 已經列入明年度預算案

●北滿製粉社招募新股（二日發 東京專電）

北滿製粉會社決定 招募 新股 一千八百股（其金額共計九十萬元）其募期間自本月 一日起至七日止

●勞動代表尚未確定（二日發 東京專電）

勞働代表一席 高野博士 固辭 不就 已詳昨電 茲聞日政府即向第三候補之桝本卯平氏 開始交涉 請求 擔任 但桝本氏果是否 承 諾 非經過二三日未能判明

命令專電

▲大總統令（九月三十日）

▲陽倉扎布晉封鎮國公此令▲任命高崇爲陸海軍會計審查處處長此令▲任命譚士先署黑龍江教育廳廳長此令▲廣新民授爲陸軍憲兵上校朱建□授爲陸軍一等獸醫正此令▲陸軍總長靳雲鵬呈請授鴻春榮爲陸軍步兵中校張林爲陸軍騎兵中校王柏爲陸軍憲兵少校林琇魏連提爲陸軍二等軍需正林翼王鴻爲陸軍三等軍需正均照准此令▲兼署內務總長朱深呈准山西兼署省長閻錫山咨請任命陳鼎亨霍慎修王承基試署山西省會警察廳警正均照准此令▲渡邊滿太郎晉給三等文虎章此令

德國禍首及從犯之罪

法國無綫電社巴黎通信云德前皇雖有幼子五人請求代父赴法庭受審而協約國未之許 然有其他親王二人則同時與德前皇現身法庭受協約國國際法庭之裁判 此二人者一爲普魯士王太子一爲巴伐里亞王太子 如此聯合强迫審判 或可使彼曹無所爭執 外此如陸軍將領潛艇司令內閣某閣員嘉凡爾女士及弗里脫大尉被戕案內負責任之人俘虜拘留營內所施殘酷行爲之主使人佔領區域內刦掠焚殺之徒亦包括在此刑事案中其中數人將在犯事地點受審其命令放逐法國各城居民者則將受審於巴黎焚燬比國城市者則將受審於不魯塞爾潛水艇司令及擊沉病院船之罪人則將偕德前皇及王太子二人受審於倫敦搭法庭而禁錮於歷史上最著名之倫敦塔云德國在未簽定和約之前已預料協約國必强迫其引渡罪犯數人於五大國代表所組成之法庭懲罪犯之姓氏未即發表單中所列者嘗爲下列數人巴伐里亞王太子魯泊爾脫世以群以（西方之鐵壞）呼云其所犯之罪案爲王太子曾命令其軍隊對於英軍悉數殺戮不許受俘並放逐列里魯倍士爾昆及其他城邑之居民加目爾（海軍上將）曩任海軍大臣主張潛艇戰爭最力曾令宇字號潛艇演成種種之慘劇加目爾出身貧賤藉賓比資氏之與援爰緣而進其他如佛郎蒂南司令福爾斯蒂納司令惠南中尉等皆係德國潛艇司令將偕加氏同蒞法庭共受審判所列罪案爲擊沉協約國之病院船佛氏習性殘暴犯罪尤夥曾擊沉英艦魯西台尼亞號柏林各報讚揚其功謂佛氏毀壞敵艦共達一百二十八艘云麥爾森上將所犯罪案因在一九一六年曾焚掠殺維爲尼亞人民且麥氏在一八七〇年普法戰爭之役曾參與戰事比魯將軍之罪案因在恩德尼焚燒房屋及殺無辜平民百人桑特將軍曾殘殺叙利亞人及亞爾米恩人後被英軍圍於美蘇巴達米亞乃潛逃朗慶司爵爲比京德國政務局局長於嘉凡爾女士及弗里脫大尉被戕案內應負一部份責任因當時絕不顧及美國駐比公使之請求也孟德弗爾男爵任羅文德軍司令爲嘉凡爾女士被戕案內最有關係之人斯希洛特將軍（關弗里脫大尉被戕案內之嫌疑犯藏西將軍所犯之罪案爲殘殺比國阿龍平民一百十二人與脫治惠（將軍所犯之罪案爲掠特尼士村並屠戮無辜平民一百六十三人滿維少佐之罪案爲毀壞亞爾溪殘殺平民一百五十人與爾遜將軍及加塞爾將軍所犯之罪案爲治尉杜倍里資時虐待獄中及拘留所中之俘虜勒帶威中理之罪案因在身勒朋行犯殘暴行爲格資少佐之罪案因在瑪特爆亦犯同樣之殘暴行爲維美意昆季之罪案爲在喀洛薩爾俘虜營中曾犯殘酷行爲羅溪昆季在薛因河爲法人所拘被控之故因維第曾將大砲機器云

德將自述德海軍失敗之原因

德國前海軍大臣賓比資氏近著一文追述德國海軍致敗之原因其言曰巨特蘭一役是証德國海軍將校及軍需品之優勢是役也德艦損失僅及英軍三分之一當德艦返至軍港時軍心歡躍自誇其何以奏如是之功績艦中員役群情惋惜在開戰之初未得良機著一極大之戰績德艦價値之所在厥爲英艦嘗見而避去尤以戰爭終了時爲最在一九一六年德國海軍大將斯希氏用其全力與英軍交鋒不克獲勝且德艦爲數過少不能與英艦交戰于斯巴戒杜佛爾賓氏描巨特蘭之役首所誇張德國巡洋艦交戰之聲勢則承認交戰時德艦前衛因英艦改變方向之故被迫退走其結果德艦於俄頃之間突遇英艦主隊英艦利用濃霧整列隊伍會擊德軍是時德艦在戰術上所處之地位非常不利斯希氏急令艦隊改向始出危境無論世界何種艦隊敢在槍林彈雨之中實施此種運動者誠不易多覯斯氏重整艦隊復回陣地惟因天氣不能更戰設英艦決悉德艦數少者必隨時出而挑戰無疑斯氏預料翌晨必將復戰乃避去設伏魚雷之區是晚即引德艦至柯爾納而止賓氏復竭力攻擊凱撒前相霍爾維格及皇之近侍以爲近侍大半皆諂媚之徒開戰之始德國海軍之不振彼曹實尸其咎賓氏攻擊最甚者厥爲海軍大將穆勒氏賓氏描寫穆之爲人無丈夫氣庸碌無能賓氏宣稱德國此次失敗穆氏負全責德皇之猶豫不決不允放棄其最高統率權實爲德國海軍不活動之一大原因賓氏復稱一九一四年之七月曾勸德皇任命一海軍最高總司令並因海軍將校不允他人充任故效毛遂之自薦據賓氏之紀述德皇殊以地中海艦隊自豪故不從賓氏之請遣派戈朋號赴北海云

交通大事紀（續）

同年十一月初一日外務部奏請將南北各省鐵路分別緩急辦法除已與各國定議及近幹要路地不過百里者照行辦理外其餘無論華洋商請辦槪不准行　同年十一月　督辦鐵路大臣盛宣懷與英怡和洋行訂立浦信鐵路草合同五欵　該路由河南信陽起東行經光州至安徽正陽之浦口止約長九百八十里初由本地紳商發起至是與怡和洋行訂立借欵草合同　同年十二月廬漢鐵路廬溝橋至保定工竣是月行開車式該段自本年正月開工至是工竣遂委候補道錢鏡爲駐保車務總辦候補道聯芳爲北路行車正監督直隸補知府夏人傑爲副監督會同車務總管洋員法人普賁雅管理行車事宜　光緒二十五年二月十七日督辦鐵路大臣盛宣懷與英怡和洋行訂立廣九鐵路草合同五條聲明與滬寧鐵路合同條欵一律辦理　同年四月津鎮鐵路督辦大臣許景澄幫辦大臣張翼與英國匯豐銀行德國德華銀行訂立草合同卅五條定爲二國承辦　同年四月十一日英使竇納樂照會總理衙門應准英國由緬甸修築鐵路至雲南順寧俾與法利益同享許之　同年五月俄使格爾斯要求由伯都訥附近直達北京鐵路建築權未許旋復要求由伊爾庫斯克附近經恰克圖庫倫張家口至北京又拒之　同年五月俄使格爾斯照會外部此後中國如由北京向北或向東北欲修鐵路時俄國有儘先承辦之權允之　同年五月英福公司要求外部澤襄鐵路擬改由澤州至江蘇之江浦縣北政府以其跨躪皖豫兩省且與京漢有礙極力拒絕　同年八月廣西督辦蘇之春與法務林公司監工博浪登改訂鐵路合同十條該路於光緒二十三年六月廣西官局總辦與葛理義訂立勘繪合同十條二十四年二月開工本年二月復訂立合同八條至是又與監工博浪登改訂合同十條　同年九月青濟鐵路膠州至濰縣工竣　同年十月初三日比國合股公司代表盧法爾要求承辦汴洛鐵路督辦盛宣懷會同河南巡撫具奏奉旨允准旋因拳亂中止該路南段係在滎澤左近過河東至開封府約長一百七十里西至河南府約長二百五十里本應歸入鐵路總公司作爲盧漢支路督辦盛宣懷正擬令比商籌欵建築先據比公司代理人盧法爾函請承辦當經派員伴同勘測約估工費百萬磅所有章程議定按照盧漢鐵路正約合同辦理

雲章號開市廣告

恭頌駐大賚縣奉天邊防第二旅鄭旅長暨三團張團長之德政

奉天鍾鼎氏治耳萬靈油

長春義昌公司樓房工竣廣告

請看各種眼疾者　皮膚病者這廣白

眼疾新藥　**保明眼藥**　神効無比

長壽堂大藥房

皮膚病新藥　**皮膚搽藥**　天下一品

此藥係有名眼科專門醫學博士新案眼疾藥、用科治療上最新有効藥材、精練佈合、其効驗非在來眼藥之比、眼科療治上効力、拔群優秀、實驗証之不敢要贅辭、凡人不論男女、一旦失明、雖嬌秀才媛、不能發揮其全能、加之容貌醜惡、辦事不意、實是人世之最大不幸也、本藥能治輕重眼疾、亦能防眼患於未萌、眼科衛生上爲必須之要藥、外來病毒剎點之能防、健眼亦保永久之明矣。

主治功能　風火眼疾、時行眼症、眼邊乱皮、眼瞼濕爛、灰沙眯目、視物不明、羞明畏光、流淚朦朧、胞紅腫、赤筋胬肉、白翳青盲、痒痛交迫、澁濇難開、等一切眼疾、皆治有効。

定價　小洋壹角半　大瓶三角　買打有扣

本舖奉天城裡鐘樓南路東　分此哈爾濱傳家甸

本藥者　專除皮膚之濕毒　殺滅病菌　亦能令皮膚細織爲柔軟潤滑　故用此藥　能去舊皮之醜邪　新生絕麗潤肌　換肌以爲斷根治法　是本藥之特色也　原來癬瘡其他皮膚病　性質頑固　一旦患之者　久年不治　外貌醜惡　瘙痒不堪　或流出黃水　排泄膿血　汚皮堆積　乾肌枯皮　或濕爛潰瘍　如魚鱗　死皮脫落　則出於陰處　作綉毬風　若出於毛所　則作禿瘡羊鬚風　白屑鱗積　毛根斷絕　遂致鬚髮脫落　如斯病症　皆屬難治之症　世若有此等患者　速用此藥　宜以絕久年之患　不論近起久年　輕者一二瓶　重者不過五六瓶　能斷根　又皮膚肌濕疹　爛爛潰瘍　打腫撲疼　火燒凍傷　毒蟲咬刺　白斑黯斑　雀斑面胞　赤風疙瘩　等症　皆立靈効

主治効能

皮膚病　一切濕癬　乾疥　蠢痒瘡　蛇皮魚鱗　纏疥　濕疹　汗癬　淫癬　牛皮　漆咬　禿瘡　脫髮　羊鬚瘡　赤風疙瘩　紫白癜風　綉毬風　水泡濕瘡　膿疱　潰爛　黃水疙瘩　堆積痂皮　打撲腫疼　毒蟲咬　凍瘡　火燒凍傷　脚氣足爛　點斑白斑　雀斑胞面　汗斑　錢癬　鼻頭紅腫　等症　一切肌膚病　生後幼兒頭部顏面　胎毒疙瘩　白屑痂皮　流膿黃水　瘙痒疼腫　皆治神効　能斷病根

定價三角　大瓶五角　頂大瓶八角　買打有扣

花柳注意

從來花柳之症　其害實不可勝言　倘誤投庸醫治療　慣用銀粉　倒提封藥等法　只求當時立愈　不知毒氣內閉　逢寒復發　偏身紅點　毒攻上部　髮際脫落　二目失明　咽喉破爛　頭痛暈沉　耳內流濃　鼻塌齒脫　毒入於肺　咳嗽氣短　言語失音　毒攻下部　肛門生痔　大便走血　毒串入骨　筋骨不遂　疼痛難堪　日輕夜重　步履艱難　餘毒不淨　且必染妻　絕嗣　其種種劇烈之患　筆難盡述　然若醫治得法　則毒患亦不難消除淨絕　本醫士有鑒於此　深爲加意搜求研究　至再專以應手奏效爲宗旨　無論遠年近日　一切花柳染毒　或經醫不效　服藥無功者　請到敝藥房　新法調治　輕者一星期全愈　重者二星期除根　永不再犯　病好交錢　以重信用　特此廣佈　伏願患花柳者　萬毋自悞也可

奉天省垣大西關上頭

英美大藥房主任侯鳳崗啓

介紹名醫

友人張朗軒先生　久擅岐黃　醫有家傳　嘗語人曰　治病不可狃於習俗之病名　以爲治當於表裏陰陽寒熱虛實上辨而得之　用藥則有內外　反正逆從　微甚之分　治者稍不經意　則爲草菅人命　其論醫如此精深　故先生懸壺營口卅餘年　凡投刀圭　無不神効　赫著鼎鼎大名　儼若倉扁　此皆萬衆一談　並非一二人之私相阿諛　蓋先生醫術　酌古參今　合中宜外　承家傳之典型　抱濟世之苦衷　雖枕中之奇方　篋底之秘訣　皆披露診治　與膠柱鼓瑟者迥有天壤之判　敝人等　或身爲治愈　或親爲目覩　茲特再四挽留　始在省城大西門裡設瑞芝堂藥店　採辦中西良藥　虔製丸散膏丹　料實工精　力求完備　敝人等爲廣先生濟世壽人之意　故特載諸報端　凡我同胞有患疾者　萬祈速往診視可也

張叙五　楊賡三　厲鳳五　王子述　李輔卿　劉趾仁　張德純　呂銘三
楊雲九　楊嵐亭　沈彝卿　安鐵瀾　王熙春　田景周　張香圃　秦峴亭
魯棣琴　趙公田　孫鼎臣　李省三　陳紹虞　姜蔭橋　彭相廷　單寶珊
吳玉麟　張鳴鑾　姜雨田　呂輔臣　王敬三　張惠霖　徐聘珊　毛韻桐
劉鯉門　鍾伯英　范朗清　孫朗齋　張蘊柏　李子佩　張淦臣　白迺文

仝啓

志仁堂雙層化積膏

本堂於早年發明新法創成特別雙層化積膏一種　功效神速　與衆不同　現已暢銷近遍三省　遠達京都　北洋各寄售處共有七百餘家　非實効實驗斷不至此　此膏專貼男婦氣積血積　寒積食積　心胃疼痛　胸膈脹滿　氣逆不舒　噎膈反胃　氣臌水臌　癥瘕痞塊　痢疾泄瀉　腎寒腰腿筋骨疼痛　手足麻木　男子疝氣　腎囊潮濕　婦人經血不調　經前經後　腰腿疼痛　赤白帶下　子宮冷寒　久不孕育　並治小兒乳積　疳痞　蟲積　偏墜等症　此膏收効甚速　少者六五日　多者十餘日　不但積消聚散　而且健脾　能生諸膏藥中之妙品也　此膏每份兩張　紅白票面　包合洋五角　買十份加一份　買五十份八扣收款

寄售處

吉卜錦梨岫熊遼

陽永順和　林興順恒　魁德增長　縣益與公　樹富盛泉　岩復元公司　岳廣順利　中萬聚長

營口宮有及　安福合慶　豐福長太　陽福春興　東豐泰益　民福陽生　春文萃堂　連信成功

蓋平恒昌德　法庫德生永　廣寧東福益　臨江東和長　五站富盛通　千金寨恒興茂　鳳凰城恒意德　哈爾濱天豐源

海城永泰豐　公主嶺三合公　寬甸公順勝　伊通州端升當　盤山德慶隆　安東益增遠　洮南正心合　大孤山豐泰利

興京德順永　孫台增益昌　大連實茂盛　通遼鎮公隆興　海鎮公議營　懷仁福記號　鐵嶺永慶東　開原增益昌

綏中德發與　懷德雙興合　朝陽聚合源　通化謙泰　八面城巨源義　彰武同合與　途河天源成　柳河義長

衛生時症丸

專治四時感冒　時行瘟疫　發熱惡寒　頭痛身痛　噁吐惡心　瘧疾痧症　疹疾肥胲頭等症　或感山嵐瘴氣　或觸犯水土邪氣　悶閉成痧　驟然頭暈目眩　心腹絞痛　吐瀉交作　手足厥冷　四肢抽搐　指甲青黑　刺無血出者　即成霍亂危症　又名攪腸痧症　頃刻存亡　速用此丸三五粒　研面吹入鼻內　取嚏然後再服四十粒　姜湯送下　汗出即愈　立見神效　每瓶價洋貳角

強種補元丹

此藥專能強種強補　必須以補腎爲先　補腎尤必以補元爲主　故製此丹　強種補元　獨推良劑　請試用之　應知功効　主治男子先天稟賦不足　後天脾胃虛弱　諸虛百損　五勞七傷　發熱咳嗽　自汗盜汗　腰腿酸軟　精神疲倦　五更腎瀉　腎囊潮濕　腎寒痿痺　氣便濁遺　滑遺精　或中年房勞過度　精髓虧乏之陽痿不舉　或思慮太過　神精耗傷　驚悸心跳　或老年酒色嗜好　精枯竭陽乏絕嗣等症　服之神效　誠爲強種補元之良品也　每盒二兩五角

神效鹿胎丸

蓋鹿乃仙獸　得百草精華　其功在角　胎禀牡鹿之精　牡鹿之血　得完全氣血成形　加藥料爲丸　專治婦女經血不調　或多或少　其色紫黑成塊　臨期腰腹痛疼　或經閉經漏　赤白帶下　子宮寒冷　久不孕育　或受孕不安　素慣半產　服之神効　每丸價洋二角　每盒十丸價洋二元

清毒掃淋丸

專治肉風火肉花柳染成五淋白濁　楊梅甘瘡　魚口便毒　其至毛髮脫落　鼻塌齒陷　咽喉破爛　種種惡症　服之立見神效　每盒四角

筋骨萬靈丹

專治中風　半身不遂　口眼歪邪　兼治風寒濕痺　閉塞經絡　以致肩臂腰腿疼痛　手足麻木　抽搐等症　每袋價洋四角

止嗽保肺丸

專治辛苦勞役傷肺　房勞過度傷腎　肺腎兩傷　正氣不能固守於內　而寒氣邪逼迫於外　以致痰喘咳嗽　氣虛短促　延綿痿蘊等症　服之神效　每盒四角

農商部商標註冊巡按使備案佈告專賣
本號開設奉天大東門裡
志仁堂
中國電話六百六十七號

ライオン齒磨

旭日光輝
如遍照萬邦
無所不及處
獅子牌牙粉
之　銷路

就是非表示其品質純良與
其効果偉大何哉

受領化學工業博覽會金牌賞
同時蒙賜宮內省御購用之榮

ライオン齒磨（萬歳い齒刷子）
東京本所區外手町　本舖　小林富次郎
支店　大阪東區博労町二丁目
地方倉庫　名古屋市幾名町四丁目

（836-6）

東三省新聞

▲奉天▼

●張使注意外蒙古主權

據使署密息張使以外蒙本爲中國領土改建共和國體以後五族更無歧視乃因俄國在外蒙多方煽惑誘掖自主宣達撤去藩籬危及內地因之張使擬將吉黑二省軍事整備後注意收回外蒙主權建設行省以達統一東北之野心云（元）

●使署大開秘密會議

張使昨晚七鐘時召集二十七師師長張作相旅長齊恩銘暨馮湯兩顧問在使署秘密會議探其內容一爲鮑督軍辭職問題一爲吉林改編軍隊問題一爲闞旅長之尅扣軍餉問題一爲裁減軍隊問題其議決情形一時尚難探悉（武）

●張使對於和議之主張

西南反對王總代表雖經各方疏通迄無效果和議殆無續開之希望茲據某要人云張使以西南此舉實屬有意搗亂異常憤懣昨特電致政府請與西南交涉承認代表問題促其反省云（走）

●吉林省長行將廢止

據使署確息巡閱使職權行將決定倣前清三省總督之制三省省長即由各該督軍兼充除奉黑二省中央已不另任省長外吉林省長郭宗熙近復迭次呈請辭職將來決定不再任命省長即由督軍兼署云（走）

●電告截止特別軍費

使署確息張使昨接靳代揆卅電累謂歐戰終結所有各項特別軍費自應一概截止俾資結束希將已用數目尅日電覆以憑核奪云（塵）

●高等廳會議誌聞

據法界消息高等審檢廳呂梁兩廳長以改良司法必須與各法官籌商昨特在廳召集司法會議其要點約分數端（一）各縣改組正式法廳（二）監獄看守所宜如何改良俾資完善（三）擬訂判決訴訟完全手續（四）培植司法人材及將來收回領事裁判權之預備（塵）

●孫督軍回奉展緩

黑省督軍孫烈臣報載有回奉消息茲據使署人云孫督接篆後現正積極整頓軍民各事兼之邊防吃緊一時不能來奉大約須於本月十五前後方可來奉面商一切云（旁）

●電令奉軍嚴防變故

據聞張使於日昨電致駐屯陝西之許蘭洲司令及補充第一旅長鮑子揚略謂現陝孚因餉械匱乏之其部屬恐將激成變亂希即將補充旅馬步軍隊四營先行開往河南許旅出軍隊一團分配各要隘以資防範而免不虞云（旁）

●電令取締集會結社

張巡閱使昨接國務院電開查近來各省公民往往有集會結社之事深恐其中有假借名義組織不法團體致流弊擾害治安情事嗣後仰該省軍民長官務須注意查察凡有組織不法團體者務宜嚴加取締以防隱患云云張使接電後即通令軍警各機關及各縣知事知照云（紅）

●鮑吉督委定駐京辦事員

吉林督軍鮑貴卿以各省督軍均派有駐京辦事人員以便與中央接洽是以將委軍務課長戴藝賓爲駐京辦事員並即電致政府此後關於吉省與中央所有討論事件希即就近接洽云云（紅）

●張使宴會俄國武官

俄國謝米諾夫前次來奉與張使接洽茲又特派特爾瓦根將軍來奉與張使磋商一切現寓俱樂部張使於日昨在署設席宴會以敦睦誼云（武）

●防疫委員會撤消

前當虎疫流行之際各關設立防疫所行政公署設有全省防疫委員會現以虎疫消滅各關防疫所概行裁撤耗費款項已經收束報銷全省防疫委員會已無所事故於本月一日實行取銷云（旁）

●英旅長仍回江省任職

使署軍事顧問英順前在江省與許蘭洲不睦解職來奉現已二載今歲奉吉事起英氏往來奔走頗爲當局所嘉慰茲因江省某混成旅旅長袁慶濂因事辭職當局乃電致孫督囑以英氏接充孫督與英氏本係舊交當即覆電贊成並促其即日赴江接任云（武）

●政務廳長代表祀孔

本月二日秋丁祀孔經瀋陽縣知事朱佩蘭先期將應用祭品等備妥協屆期張兼省長委政務廳長代表致祭教育實業各廳長以及教育會勸學所長均前往與祭云

●外交部人員赴黑過奉

外交部因出發黑龍江之軍艦被俄人阻止特派秘書郭岫雲課長張蘊柏前往辦理交涉該二員于日昨由京抵奉當即換車前往云（上）

●馬鎮守使晋省

東邊鎮守使馬龍潭日前由省回防適逢安東鄉民聚衆抗捐該氏協同道尹居間調停現已了結於日昨晋省面謁張使報告一切並陳述地方匪患及軍隊剿捕各情形回奠之期約須在一星期以後云（走）

●談廳長爲母祝嘏

實業廳廳長談鐵隍本月四日爲其太夫人七十晉回誕辰各界與談氏交誼素厚者咸皆預備壽禮俾便臨時往賀聞張使亦有壽禮致送想屆時必有一番盛況也（上）

●鮑旅暫不回奉

鮑子揚所部之第一補充旅回奉消息迭誌前報茲聞張使昨接張叙五司令由京來電請緩期調遣該旅開拔回奉至其內容未能探悉或者由于和局未定故也（走）

●闞朝璽有復任消息

闞朝璽旅長因壓餉不發激起兵變（在長春兵變打死連長即爲欠餉之事）並有兵士攜去軍裝槍械者經張使派員調查立即撤任茲聞經軍界各要人緩頰令其賠出虧欠軍餉並賠槍二十杆仍令復職以觀後効而闞氏自行來文請罪張使怒已稍息於一日會議決定暫令復職一二日內即可有明令知照云

●懷德縣知事任定

懷德縣知事張源驥在任病故業經電報到省昨經張兼省長委任分奉知事儲鑛署理聞儲氏對于張前任之虧款已擔承設法彌補矣

●軍署偵探增加薪俸

稽查處長楊寶山擬將所屬偵探加給薪餉以資鼓勵茲已商准當局于日昨（一日）實行每名加給薪餉三元並各記功一次至所有該處之稽查亦均記功一次以示鼓勵云（走）

●測量員籌備出發

測量局出發測繪之各班人員前因青紗障起紛紛回省茲因秋收將竣該局陳局長乃令各員分別出發藉資見習而備測繪現在三角地形二科人員均已預備一切惟出發日期尚未確定云（走）

●舊欠學款提撥警察

瀋陽地方款積欠至三十餘萬經教陳兩會長整理後已有頭緒本年內即可催齊茲聞教育會以此款內當歸教育會然瀋陽警察款項拮据甘願陳欠中提出二成撥歸警察以爲整頓警察之用經公衆議定陳閻朱知事批准俟款項催齊即當分撥云

●學界代表起程與會

奉省參與全國教育聯合會代表吳介忱李葆平敦子良李鐵珊四君以會期將屆亟應從速前往乃於昨二日午前十時四十分乘京奉通車西上省縣兩教育會及學界諸人多至車站送行者

●鄉鎮警察迭獲巨匪

瀋陽鄉鎮警察所當逆擊時緝獲胡匪七人茲悉二十九日又獲住盜匪二人一日復獲住一人其破獲原委因日前二區巡官周玉和拿獲綁捐孟忠惠案內之盜犯王慶恩一名經該區金區官研訊供出同夥六人行將北去問其槍枝則云只知同夥出欵五百元覓得窩主藏匿所在地址不得而知金區官得情即便裝四處訪查得悉窩主爲深双台子住戶郭俊附近居住之孟守田曾爲拉線鄉槍者當於二十七日夜間率警往捕孟守田郭俊二人並在郭俊家東屋內掘出大槍七枝其種類有俄國連珠槍及日本三十年式者內中五枝係孟慶恩家被搶去者一枝係遼界保衛團接濟該匪者其餘一支未詳此外尚有子彈三百餘粒追究夥匪確已北竄乃於二十九日將二人連同贓証送省

城南鐵匠劉永祿前月三十日趕他車辦事行至五里台子突由路傍走出匪徒二人一持手槍一持利刃攔路搶劫該鐵匠亦殊膽大者迎面向言曰要錢沒有要命咱得比試比試持槍之匪竟上前將劉永祿按倒劉永祿一翻身將該匪按在底下持刀之匪上前連將鐵匠猛刺數刀鐵匠撒手該匪始起其時滿地多傷不禁者遍聲匪槍不響只行角鬪始放大聲喊喝曰會勇來了巡警來了匪見衆人起鬨心漸畏懼分頭奔竄鄉農當報告會所及附近游擊馬警分隊長金國貞金氏接報追至六七里在高粱地內搜出一匪名王煥五即持刀行凶者比又追持槍之匪則已不知去向矣後雇人將劉永祿抬回家去醫治一面備文將王煥五送省懲治惟劉鐵匠所受之傷甚重能否保全性命尚難確定

▲長春▼

●董廳長舊地重遊

吉林財政廳長丁道津轉任甘肅財政廳長遺缺以董士恩調署業經命令發表茲據箇中人云丁去董來之原因係巡閱使欲謀三省金融統一非用同系人材勢難辦理丁之爲人向以敷衍將事故張使決定以劉尚清署理黑省財政廳長董士恩調署吉林財政廳長以兒擊肘查董前充権運局長因善運動得張使之汲引升任黑財政廳長今又掌吉財政舊地重遊其意氣之盛可以想見矣竊願董氏好自爲之

▲吉林▼

●吉省長問題近訊

郭省長辭職各節曾誌報端吉垣各團體對于郭之辭職並未表示何種態度自有徐靜一長吉之說一部分人士已爲歡迎茲聞中央關于吉林省長問題尚無何種決議頃又擬命吉林郭省長與浙江齊省長對調已在電商之中將來究爲何種結果尚未可知

●蔡總辦定期接任

新任吉林永衡官銀錢號總辦蔡品三於九月卅日到吉暫寓嶺南飯店茲聞蔡氏到吉後即於一日謁見軍政兩長並拜訪地方各團體原本擬桂節後接任旋因各方面之催促特定本月二號赴銀號就任視事云

●官商輪船停駛

吉垣官督商辦輪船事務所以近日江水低淺更因天氣日涼輪船行駛不便昨特聲明停止航行俟來春開江再行開駛此外若俄輪及華商伯和輪亦均以水淺及客貨稀少收輪船停泊下游停止航行云

▲營口▼

●潘會長就職之宣言

營口總商會新選會長潘玉田日昨蒞會就職當由施副會長及全體會董蒞會以表歡迎首由潘會長宣言略謂本會選舉會長初次投票鄙人謬膺當選奈以病體未痊堅請另選乃另行投票當選者謝裕昆又以在津就醫堅不就職以致會長一席虛懸數月近因史道尹以本會會長仍應及早舉定以便補助爲理論令大衆投票另選鄙人不荷聽諒仍以得票多數應充會長並蒙會董諸君辱臨敝店勸令就職自念德薄才疏難副厚望惟以衆情難卻不得不勉爲其難鄙人雖忝任會長凡事總以群策群力結成團體無論何事總以大公無私定從違之標準不能偏私總見徇個人之私圖任勞任怨有時雖難盡如人意但求不負輿論無愧我心自當犧牲一己依從大衆惟祈鑒諒共勵良規而商務亦可以振興矣本會中之分科辦事清理各務各有職權共同進行以期事時實際內容組織粗備各事自堪着手進行尚祈諸君隨時錫教共濟時艱俾求商務穩固漸臻發達有厚望焉云云

●請看護測量標記

遼瀋道署頃准山海關稅務司函稱遼海關海政局派來測量師穆樂爾報稱測量河道在遼東渡船碼頭對過河北岸之處樹立小旗標記不知被何人拔去等情查該測量師擬由該處至亞細亞棧腳島而上一帶河政從事測量到處均須設立旗幟以爲標記如無依護任人窃拔將何以作標準等因史道尹當令河北警察分駐所遵照看護云

▲安東▼

●縣公署趕辦交代

安東縣知事倪泰蒞任數月毫無成績前爲鄉民聚衆抗捐致起兵民交鬨張兼省長以此事係該知事辦理不善調省另候差委遺缺暫委警務處總務科長林梅江接充茲林氏雖未到安而縣公署各科現正趕辦交代專候新知事到署以便交代

●恒發永搶案破獲

安東第二警察署恒發永糧坊曾於八月二十日晚間被二匪叫門闖進搶去現洋及各行紙幣至三千元之多當經警察廳以案關強搶又在商埠地內嚴飭各偵探並懸重賞勒限破案乃正在查辦間有東泰運輸公司櫃夥程子良者奉掌櫃命持金票一千二百餘元往沙河鎮車站交付運費程除交付一千一百餘元外下剩一百多元陡起不良將票藏匿復將大衫扯碎逕投二署報稱被匪刼去等情當經該署署長訊出破綻將所昧金票由該犯身中搜出程某飽難當竟將行搶恒發永一案招認希圖一死曾載本報比經偵探當文治等旁聽以該犯雖承認搶案其中供多妄謬故又詳細偵查忽於日昨晚間該偵探當文治鄧子正等在七道溝日租界內野戲臺後地方聞有賭聲遂於戶外竊聽之竟有輸贏至數百元之譜深爲駭異即行窺視見有李長齡者賭耍情形頗有可疑比報知日本暗查片桐氏一同闖進將李某拿獲並由該犯腰中搜出大小票洋三百餘元一併帶歸經金督察長提訊該犯慨然供出行搶恆發永糧坊徬傳事主指認無疑並視所起贓票俱有該號暗章業經錄供呈送警廳核辦噫胡匪有瞬得何以甘認爲匪以求一死耶若非被獲有死而已矣程子良雖隱匿鈔財罪常文治等偵破是案程子良其能倖免乎而今而後程受偵探再造之恩殊不淺也

▲大連▼

●角南警課長履新

金州民政署警務課長一席已委任角南三郎接充茲聞角南奉委後以該課公務關係重要不便久延特於前日（二日）上午乘車來連下榻大和旅館少此赴民政署謁見中野署長及警務部長禀商一切

●美領事因公回國

駐連美領事牙本森現奉該國政府命令回國磋商某項要公已於前日（二十九日）上午十一鐘搭隨台南丸啓行聞須延至兩星期始可返連云

●滿鐵添設發電所

大連爲沙河口村居民前呈請大連滿鐵發電所在該村設置電燈以期便利一節已誌前報茲該所以該村距離太遠恐所發之電力一有不足致失信用特在該村民政署土木課附近擇定相當地點設一發電所以補電力之不逮業已鳩工修理約不日即可落成云

●担任令華醫檢驗

大連民政署派員檢驗便糞原爲防範病菌起見乃市民不察以爲不近人情於三十日上午集有一千餘人齊赴民政署門首請求中野署長取締此舉以示体恤該署長遂招華商會總理郭精義到署商酌辦法經郭担負令華醫自行檢驗已蒙允准遂向大衆發表群疑始釋當即解散仍照常營業矣

●鐵路員聯袂來連

東京鐵路運輸部主任宇歐雷與長春鐵路局員鄒某因有某項要公於前日（二十九日）上午聯袂來連均下榻於大和旅館午後一鐘同赴民政署面晤中野署長蹉商一切事後鄒某即乘神戶丸赴上海去矣

▲鐵嶺▼

●硝礦局佈告加價

本邑鐵嶺法硝礦分局現奉省城總局函開略謂近年以來錢法毛荒柴米昂貴硝礦事宜本屬商業性質長此以往賠累何堪涉想茲特刷印增價佈告仰即分貼城關俾衆週知云

▲遼源▼

●吳封翁出殯之盛況

陸軍二十九師吳興權師長之封翁於八月間逝世擇定九月二十三日開弔二十八日發引預先高打靈棚闊以白布結飾以紙花且設有多數電燈頗壯觀瞻夜間電燈齊明照耀如同白晝日前開弔僧道尼誦經超渡本邑各界多送輓聯祭帳如大總統曹經略使張巡閱使及奉吉黑三省軍政各要人均各委派代表携帶輓帳祭品前來致祭聞共收輓帳一千三百餘軸祭猪羊各一百餘隻由二十三日起至二十八日止所有本邑乞丐逐日供食日昨發引警察列隊前導次爲紙彩如人馬車輛等類次爲混成旅軍隊再次爲二十九師工程營軍隊後爲軍樂隊再後爲孝子及護孝者併各界人士後爲靈柩以六十四人抬之棺罩爲黑地繡金龍花靈後爲孝眷及親屬等分乘肩輿及摩托車併徒步者咸皆送行共計路祭五十餘處觀者人山人海但聞鼓號聲作樂聲僧道等衆念經聲及步履聲不絕於耳及至郊外因其墳地在邑圍與離溝道路甚遠不便前送以故預先搭有長別路祭棚併有日本油部領事之路祭棚祭畢本邑各界及親屬其全祭奠將紙彩靈行焚化起靈向南去矣各界送喪者遂紛紛旋返聞其喪費共耗五萬餘元云

▲哈爾濱▼

●道尹傳諭籌備祭丁

本月二號即舊歷八月初九日爲秋季祭丁之期濱江傅道尹特傳諭張知事轉飭勸學所所長擇定地址敬謹預備祭品以便屆時率領各條屬及各校學生前往行禮云

●楊文學果係匪黨

著名胡匪吳打頭在江省犯案被獲供出哈埠道外北七道街住戶楊文學係同黨聞楊係軍界中人前充小學教員多年今忽被匪人咬住殊出意料之外上月二十七號早九時江北陸軍官長協同當地警察前往逮捕楊尚在黑甜鄉中當由被窩內將楊拉出押解赴交江省交涉局收押云

●買金票須隨時報告

濱江道裏國貨維持會日前通告各商號凡買金票必須隨時到會報告何項用途如認爲與維持國貨宗旨相悖謬者即照所買之數科罰如匿而不報一經查出亦必有相當處分云

▲黑龍江▼

●僑民望和心切

阿穆爾華僑會會長宋雲桐等分電中央政府廣東政府謂南北和局停頓關係國家安危公等洞明時勢潮流必須應機轉對外利害在此關鍵國家前途懸公手造僑民望和懇誠難安緘默翹首南天願聞好音云

●改良各縣水井

拜泉縣海倫綏楞通北慶城鐵驪巴彥木蘭各縣水質惡劣墾民多因此潛逃孫兼省長擬定改良水井規復民復辦法咨請財政部查核現准部覆謂所擬改良水井由官家撥款提倡洵屬切要之圖應妥籌的款以便積極進行至豁免舊欠畝稅亦尚可云

▲綏化▼

●省公債還本展期

邑徵收各機關奉財政廳公函內開署謂本省地方有獎公債兩次開籤在案本年十一月一日即屆還本之期以現在度支窘迫若照原章還本給息勢難應付影響所及或恐遺誤軍需特請省長將還本之期展至九年五月一日實行到期無論如何決不再改以重信用云

●騎兵營營長委定

駐綏陸軍騎兵第三營營長鮑伯英（係鮑督公子）前已送入講武堂肄業所遺營長一職現由孫督軍另委軍署副官蘇德成接充已於日昨蒞綏視事矣

●通令調查官荒

縣署昨奉省令案准內務部咨開全國官地收放事項係本部執掌所在現值各省軍事補定將來裁兵屯墾移民實邊一切計畫均基於邊省官荒是以應將各邊省區所屬官荒從速調查清晰以資統籌等因仰各縣遵將所有之官荒名稱種類位置四至面積沿革等情查實具報以憑備查云

冠蓋往來

▲于珍氏（北京參戰軍司令部副官）一日早由奉回京

▲陳寶山氏（百七團一營長）一日早由新民來奉

▲崇文氏（北京廂白旗都統）一日晚由京來奉

▲薛篤氏宇維漢郭宗泰等三氏代表陝西七縣日前來奉一日晚回陝西

▲劉錦坡氏（奉軍司令部副官）一日晚由京來奉

▲馬瑞麟氏（東邊剿匪督辦）一日晚來奉

▲福原男爵（日本貴族院議員）一日晚由日本來奉赴連埠

▲小西春雄氏（朝鮮銀行奉天支店長）一日晚由朝鮮回奉

▲梨本宮殿下（駐滿日軍師團長）二日正午過奉赴鐵嶺

▲李鴻學氏（曹經略使副官長）一日早由鄭家屯來奉即回京

▲馬錦坡氏（二十八師副官）一日早回錦縣

▲郭升山氏（遼河水上警察署十分局長）一日早回卜流河

▲莫貴恆氏（新民縣稅捐局長）一日晚由奉回新民

▲彭子良氏（奉軍運輸部長）一日晚由京回奉

▲吳公臣氏（奉天教育代表委員）▲李寶平氏（同上）▲敦子良氏（同上）二日早由奉赴京

▲英順氏（巡閱使顧問）一日晚來奉住大和旅館

▲佟兆元氏（鴨綠江採木公司董事）▲小川勇氏（奉天日本紅十字病院長）同一日晚由奉回國

各埠銀及糧食行市（十月二日）

奉天糧行市 …… 二元證〇 …… 九五元二〇

鈔帖 大票 十日限 元 廿五日限 元

●正金銀行奉天支店 …… 一八八元〇〇

鈔票 換洋 （一八二元〇〇） 價 元

●大連電報 金銀 現物

●開原取引所（十月一日） 前場（買賣數） 後場（買賣數）

天 本社 奉天 長春 …… 南又

神皋雜俎（本欄歡迎投稿）

小說

短篇小說　毒蛇鐏（十三）（儒丐）

喚了幾聲。這位小姐站起來兩次。復又坐下。只見他雙蛾顰蹙。彷彿想什麼事。忽又見他作出決心樣子。因向家珍說。吳郎。事到如今。妾有滿懷心事。也顧不得羞恥。只得與你說明了。到這里。却不住往外聽。彷彿怕人聽見。此時在外邊伺候的老年媽媽。精神不及。早已找地方去睡覺。窗外靜悄悄的。只有一輪月影。別無聲響。此時家珍聽小姐要與他說話。坐在一張椅上。莊容而待。少時。這小姐欵啓櫻唇。家珍道。吳郎。你是那里人氏。因何來到廣東。我父親是怎樣把你招贅過來的。你一一與我說明了。然後我有話與你說。家珍聽了。心說。這位姑娘太把細了。他還怕我是個騙子手。論理這些話。是在蜜月裡應當說的。怎麼頭一夜他先與我論家長。沒法子。只得一一告訴他。遂將家裡的事。並如何到上海就學。如何誤聽朋友之言。自不小心。把學費揮霍了。如何到廣東尋他表兄。打算彌補虧空。不想表兄過爭回家。沒有見着。自己缺少盤纏。回不去。只得困在吉星棧內。滿打算等家裡來錢回去。誰知音信不通。正自萬分爲難。不想這里泰山聽店家王小三說。店裡有我這一個受困的人。泰山便大發慈悲。當月與我見了一面。也是我時來運轉。泰山見了我。便喜歡。遂託王小三爲媒。把我招贅過來。與小姐締結這一段百年不遇的良緣。眞是意外的幸事。這便是我已往從前的實情。在上海那幾個月。雖然有些往下流去。但如今我已知悔。再不能那樣了。小姐。你須要原諒我。這小姐聽了家珍這套話。不住連連點頭說。怨不得我看你不像街上的什麼人。原來你也是富紳之子。學堂裡學生。得虧我自己尋思一回。不然險些誤了事。因鄭重其事的向家珍說。吳郎。你打量我父母眞把我許了你麼。家珍聽了笑道。小姐。憑你這樣一個人。怎說這樣呆話。岳父岳母若不把小姐許了我。我焉能進的了這間屋子。這間屋子分明是洞房。方纔我與小姐在天地鬼神之前。已然交拜過了。已然成了百年眷屬。不是把小姐許了我。是許了那個。（未完）

筆記

▲聶士成之死難（樂參）

聶士成。安徽合肥人。爲淮軍宿將。髮捻諸役。及剿朝陽匪。皆有功。光緒甲午。中日之戰。據大高嶺。阻日兵。威名尤著。葉志超逃後。士成代爲直隸提督。率武衛軍駐蘆台。庚子四月。拳匪毀保定鐵路。直督裕祿命副將楊福同馳往鎮之。及易州。爲匪戕死。朝廷方議用拳匪。不賜卹。匪焚黃村鐵路。聶軍一小隊馳至。突被拳匪迎擊。傷數十人。士成率[illegible]擊之命。軍至落垡。拳匪三千人。方燬郎坊鐵軌。士成諭禁不止。仍撲聶軍。士成命擊之。匪多死。乃大恨士成。匪黨訴諸朝。朝旨嚴責士成。裕祿命士成軍回蘆台。士成至津。遇拳匪於道。匪持刀奔馬首。士成避入督署。裕祿爲之緩頰。乃止。時拳匪在津。數及二萬人。遇武衛軍。輒縛而戮之。士成不敢與抗。端王載漪剛毅等。深恨士成。思乘間除之。榮祿慮聶軍激變。馳書慰之。謂聶軍服俄國顏類西人。遂致尋釁。團民志在報國。願稍假借。士成得書。慷慨復書。言拳匪害民。必貽禍國家。某爲直隸提督。境內有匪。不能剿。如職任何。若以剿匪受大戮。必不敢辭。榮得書。置不答。未幾以聶軍守楊村。遏洋兵。屢戰互有殺傷。旋奉命攻天津租界。血戰十餘次。租界幾不支。西人謂自與中國戰。無如聶軍悍者。拳匪恨士成甚。詆聶軍通夷。朝旨又嚴督之。士成憤甚。謂上不諒於朝廷。下見逼於拳匪。非一死無以自明。每戰必親陷陣。一日戰方酣。拳匪擁入其家。執其母妻女以去。士成聞報。分軍追之。部下有新練軍一營。多通拳匪。見聶軍追匪急。遂大呼聶軍反。齊開槍橫擊之。士成內外受敵。身被數十槍。乃麾其軍還攻拳匪。自突戰於八里臺。中彈裂腸死。死後三日。而天津竟爲洋兵所陷。

談叢

▲孟某（歹毒生）

邑人許某。富有黃白而慳於嗣。宅第連雲。倉廩如櫛。一日見門前有一乞兒。衣雖襤褸。而貌甚秀美。年不過十五六。沿門乞討。遂喚而問之。曰。西城孟姓。母蚤世。父客商外郡。因遭繼母虐待。被逐出外。一身飄泊。行止靡定。路經此。飢餓已極。今枵腹已三日矣。許頗憐之。遂留養。食頗不惡。[illegible]飲此。[illegible]鮮衣。食雖果腹。[illegible]不樂。[illegible]後有同鄉人。[illegible]其不諳乎。孟[illegible]待[illegible]頗緩。衣食無缺。[illegible]名珠兒。貌絕美。年正[illegible]。與孟[illegible]。兩情投契。一日適中秋節。月正圓。許令設席內堂。與[illegible]賞月。燈燭輝煌。僕從如雲。其妻妾均次第坐。孟同傍坐。杯盤連絡。歡笑行令。而盡其歡。孟於席間。時以目斜睇珠兒。珠亦睇關不轉。口微笑。情意畢露。許覺之。似不悅。怒目視之。時更已三漏。夜已深。席未終。各快快散。孟以席間事。恐釀禍。擬潛逃。[illegible]珠兒意。乃潛身至珠室。意欲偕行。珠曰。郎如去。妾已絕無生趣。莫如搜盡財資。偕[illegible]而逃。免事洩而受撻伐也。孟曰。可。各搜羅財資。乘月圓人寂。遂越垣而逝。匆匆就道。不暇計程。翌晨許始知妾與孟潛逃。恨恨不已。一日孟與珠兒行途次。天已暮。路無宿處。心惴惴。跌步前行。見有小村落。炊煙隱起。及至見屋舍無多。咸依山傍水。見一嫗臨溪浣衣。孟遂前揖之曰。路錯宿店。願乞一席地。得免露宿。當有厚酬。嫗以少婦幼男。遂不拒。留之宿。頃聞雞聲喔喔。天已曙。舉目視之。寂寞荒涼。嫗已杳。財物已不翼飛矣。相對愁嘆。懊喪無及。徬[illegible]珠兒流爲娼。孟遂藉以糊口。無良至此。天之所以報者。似猶輕也。

諧文

▲戲擬梁山泊上王倫書（閒冷）

白衣秀士英鑒。自我同山弟兄。聚集忠義堂。大開軍事會議。一再討論。衆以前次派朱仝前往南朝求和。未見允許。今特公決。復派老哥前去。如彼南朝果肯順天應事。就此招安。我們這就完啦事了。想我弟兄們。既不想分江山。又不要奪社稷。所想者。就是這點黃白銀子罷了。免得我遣兵調將。合夥下山。如竟不肯招安。我們弟兄。已奉金毛犬段景柱總司令命下。屬我們與托塔天王晁大哥公商。並聯絡船火兒張橫。浪裏白條張順爲後援。並飭金槍手徐寧爲先鋒。調動傾山人馬。點齊了兵。與他拚命決戰。現我們中[illegible]金剛。水軍都督亦與[illegible]劉唐接洽。[illegible]充爲援助。且[illegible]入夥之玉麒麟[illegible]。他久駐南方。[illegible]許[illegible]。[illegible]一舉。[illegible]何[illegible]三[illegible]長首提居。不[illegible]往。爲此[illegible]趕這與他拚兒。一決可否。[illegible]開南關將士。[illegible]門[illegible]。說要滅我梁山。搗我巢穴。誰不知我們之預備已安如泰山。（還）比滄海耶。此上即請和安。梁山泊弟兄。[illegible]景柱張橫張順徐寧等公啓。

品花

▲遼陽花事二則

月仙校書。燕產也。姿容秀麗。談吐風雅。前在遼邑。豔名雀噪。走馬王孫。趨之若鶩。幾致應接不暇。去歲忽遠赴開原。與之有舊者。多快快焉。今春復由開原回遼。現隸城內百花仙館。每日車馬盈門。較前尤盛。日昨以友人資格。造訪妝閣。見其眉如遠山。面似芙蓉。亭亭玉立。眞不愧月宮仙子謫降人間也。芳名月仙。詢不誣也。

西站榮陞部桂清校書。體態豐盈。姿容艷麗。語言倜儻。舉止大方。每聆其娓娓清談。輒令人忘倦。亦遼邑花國中。不可多得之人物也。

文苑

▲失盜（吉慶）

浩浩金風蕩大千。新秋之月月上絃。蝶夢方酣長夜眠。何來君子跳梁巔。牀上衣物囊中錢。與我長別不復還。大盜盜國先盜權。盜仁盜義盜聖賢。小盜胠篋隙穴穿。乃爲名教之所捐。東家有盜竊窗前。主人振挺擊之睛裂眦。齒切奮老拳。收童兒之撣長鞭。創血淋漓痛未痊。一身縲絏又經年。大盜高步凌雲煙。怒問小盜恔不恔。大盜小盜何擇焉。盜我之盜我獨憐。我今失物亦戔戔。噫。然回首望青氈。

雜報

▲奉天▼

●取締幌桿

警察廳長王連坡以各商號近來設置幌桿均在馬路上面殊與路政有礙應即取締故於日昨通令各署查照取締已設者只許折毀未設者不准再設俾有遵循[illegible]治云（元）

●[illegible]

大東關小學校西隔壁[illegible]院內住戶[illegible]（元）

●拍賣[illegible]

[illegible]地方[illegible]以存各種[illegible]物[illegible]而又不便久留詳准高等廳一律拍賣現已屆開標之期投標者[illegible]（柯）

●出[illegible]

[illegible]人二夫人[illegible]

●欠債不還

鄉鎮警察小[illegible]所某警士積欠某勞働人錢洋若干一日該人持賬往取某警士不認且欲將其賬本撕毀以圖消滅債務其勞働不肯[illegible]扭[illegible]某警出而解勸遂令其[illegible]所理論[illegible]上官[illegible]見造[illegible]屋後欠債之某警仍形勢洶洶厲言相向竟不[illegible]欠債是警[illegible]顧[illegible]也耶（元）

●避債潛逃

大西關平[illegible]月[illegible]本都交天津人李某日嗜好甚深每月所得之資恒不敷用因之虧累甚巨[illegible]中理髮舖及飯館等處欠債甚多李某以節關在邇各債主前來討取無法償還於日昨私行潛逃云（紅）

●商會舞弊

公濟平市錢號爲遇轉金融活動市面起見除在櫃上兌換銅元外各街商號復呈[illegible]期由商會派人支給銅元支票（十元五元）以便持票兌換小西門外與隆街西三道街商號如明陞號寶與隆廣與泰文華書局榮久由房德泰號天利公等於在其列茲聞除明陞號寶與隆業經兌換其餘則一概不給故該商號等現擬與之理論云（復）

●毆傷車夫

日昨有某營兵丁乘坐人力車經大西關行至中途因車夫行走稍慢遂下車將車夫張某痛毆擊傷頭部血流不止經警察勸解該兵尙大罵不休後經警察和解始改乘他車而去（紅）七

●不貞被出

城東三家子徐姓女經媒妁字與大檢樹屯李某爲妻於上月間迎娶過門至今未經合卺李某以爲其中必有緣故日前該新婦歸寧約有四五日其夫赴三家子迎接一入室正遇其婦與姦夫雲雨適是時其岳母在外李某立即聲明休妻彼此互相爭鬧現在經人調停尙未和解（武）

●强索賭債

大西關奉隆當北首某酒舖主人由西人素以設賭爲業而尤好嗜酒日前因酒後大醉竟與某營兵士洋一百八十元日昨某兵士前往索討李西兒乃謂是日賭除了不能算帳遂遭其虎而[illegible]者之怒當即[illegible]西兒[illegible]

●抓獲小偸

昨（四一日）正午十二鐘小西關大街[illegible]有王某者[illegible]包一個內[illegible]洋五六元被小偸搶去經王某[illegible]偸兒抓住[illegible]送往[illegible]辦云（華）

●始亂終成

西關住有曹姓女年方二九頗有姿色與北隣某氏子有曖昧情事日久[illegible]度[illegible]遂訂潛逃之約以期終身之好經伊父查出情由因恐家醜外揚遂託冰人許與某氏子爲室於日前迎娶云（旁）

●男女相悅

某[illegible]局[illegible]王[illegible]亭與呂姓之妾因時失[illegible]外[illegible]其雙雙飛去茲由某晤查探悉王與呂某素日交情甚厚於九月十四日攜[illegible]財物一同潛逃現已在大北關某姓院內[illegible]送交法庭懲治云（元）

●冶遊受辱

某雜貨舖[illegible]李[illegible]由東人[illegible]而[illegible]且好冶遊昨在九門外某[illegible]妓女處坐談某妓以其有[illegible]索[illegible]數角李某不肯致激起茶壺之怒向前[illegible]數下李某自知不[illegible]而逃此亦冶遊者之趣聞也（旁）

▲安東▼

●局長返安

安東木稅局局長何子璋前爲調查前任局長劉玄年[illegible]情事已有端倪特行晉省面[illegible]一切茲聞在奉數日公務已畢特於日昨搭安奉氣車返安當即入局照常視事矣

●舊習難除

舊曆八月十五爲中秋佳節商民例相慶祝民國肇建官界即將此節完全取消無如一般商民舊習難除現以中秋佳節在邇各商戶催收賬目及鮮菓茶食兩行赶辦月餅水菓以供過節之用頗形忙碌云

▲大連▼

●日商被竊

大連乃木町住有日商有川氏頗有積蓄前日下午七鐘將門鎖閉與其妻子赴浪速町購買物品不[illegible]是時被匪由窗入室竊去金表一付金票四十元金鈕子一付皮靴一雙該氏歸來尙未察覺及次早尋覓此項物件始知被竊遂報告該管警察派出所查驗後同赴民政署稟請查緝未悉能果弋獲否

●乘車宜愼

前日早有某日人乘坐電車赴小崗子昔至電氣公園後門停車場忽將車窗伸首探視正開車之際撞於電柱隨傷頭部血流不止該車掌某比令送附近醫院調治聞尙不至有性命之虞云

●含羞自縊

大連南山近江町住戶張某開設煎餅舖營業有女年已及笄前日被檢便員檢查便[illegible]後由羞生忿竟於是晚乘其父母不備[illegible]自縊及父母知覺已[illegible]以該女貞節可[illegible]云

▲公主嶺▼

●倚勢設賭

有著名賭棍[illegible]等向在[illegible]地內大設賭會明目張膽[illegible]每日輸贏竟超千元之譜附近各戶被害之家不可勝數[illegible]如何[illegible]在長春日[illegible]許可日納[illegible]充爲保險無論日警巡捕均不准其捕拿云云假此設賭[illegible]大言欺世實於治安前途大有關礙得本[illegible]日警署亦有所聞否

●竣妓誣客

鎭街大甜圈三[illegible]妓[illegible]素行狡詐[illegible]顧客人久爲[illegible]所共悉茲日前[illegible]某係其熟客[illegible]相[illegible]愛已非一日前[illegible]月[illegible]被[illegible]妓騙去小洋四百餘元旋該妓又與某[illegible]關某[illegible]記[illegible]姘[illegible]遂[illegible]其舊[illegible]由某[illegible]記時[illegible]該妓頻[illegible]欠伊局賬二拾餘元[illegible]不承認即由某書記向官場關說將[illegible]拘押是以知者[illegible]不痛恨該妓之無良云

▲范家屯▼

●局長得人

本街中國電報局長[illegible]學品兼優富有經驗任事以來力求整頓故與商號聯絡頗爲接近是以每日所收電費不少近[illegible]前尤加數倍者非得人能如是乎

▲法庫▼

●選定會長

前任教育會長陳丹林業已任滿改選從[illegible]化官爲教育會長現已任事查崔人品端正學識淵博今任會長可爲教育前途慶得人云

▲綏中▼

●防疫取銷

本邑前次虎疫發生傳染甚烈幸經程監督與當所長設法預防未成鉅害現屆秋節氣候已涼疫症亦幸一律肅淸故程監督日昨特將防疫機關撤消以節經費云

●郵票漲價

本縣二等郵務支局售賣郵票向以東三省現大洋漲落爲標準從前大洋一元八角五分業已照價售賣近因大洋又行提長故管理局復飭令售賣郵票每百分按一元九角平信三分按五分七厘該局奉令後當即遵章佈告以便周知云

●胡匪被獲

昨有奉軍兵士賈某係關裏人由奉旋里腰帶小洋二十餘元徒步而行行至邑北報官嶺處突遇胡匪二人將所帶小洋悉數搶劫當即逃逸賈某尾追至前衛報警當將該匪拿獲送縣訊辦云

●學兵潛逃

本縣警察教練所學兵李翰臣日前因事請假原已照准現假滿多日迄未回所當經常所長傳其保人劉廷選追究劉謂與李素無關係因彼友人所薦故爲擔保今一去不返雖未拐帶軍裝恐將追繳學費是以劉某焦灼異常云（中四）

▲柳河▼

●逃匪被獲

縣屬第三區三源浦[illegible]吊水湖地方有著名胡匪[illegible]綽號九站在該處隱[illegible]前被陸軍二十七師百七團三營偵悉[illegible]二十二號[illegible]涼水河子陸軍[illegible]十一團三營第十一連連長[illegible]所部前往[illegible]至吊水湖即將該匪弋獲現已送交樣子哨營部[illegible]

▲通江口▼

●發放車牌

商[illegible]保甲保長[illegible]任事[illegible]一切公務[illegible]昨接得上峯發到車牌若干當即令甲丁按戶分送以便更換照數收捐若該保長之作事認眞誠不可多得者也

▲五常▼

●劉匪近訊

五常縣境各[illegible]劉匪援剿軍警保衛各隊均赴山裡追擊據聞已傷匪數名被匪搶[illegible]二匪首級割下報縣[illegible]餘匪約有數百是以警察所長周鍾岐聞耗即由沖河[illegible]同游擊警察保衛各隊前往追剿云

●校閱軍隊

五常駐防騎兵獨立團日前由省派來稽查員尙某當詣團部即將軍隊點驗昨復往各鎮校閱分防軍隊以便回省報告云

本館營業部啓事

新設派報處

本報在開原東南鎭夏家堡子八家鎭新設派報所委任李紫瑛爲經理員仰該鎭各界諸君訂閱報章或登告白等事請逕與李君接洽特此佈告

分社易人

本報大賚縣分社經理田興華因就他差自請辭職遺席由傷縣九月一號起本社改委王子蕃君接辦爲大賚分社經理員即該邑嗣後如有訂閱報章及刊登廣告即新與王經理接洽面議可也特此佈告通知

綏楞縣新設分館

本報刻在江省綏楞縣創設分館委任張方爲經理員而該邑如有訂閱本報及刊登廣告者即請逕至分館與張經理面議可也此佈

（市況欄，右緣殘缺）

豆油　小豆　白小豆　紅小豆　花小豆　二元七〇　元　芝麻　粳米　三元四五　二元六一　同　金票對羌帖　大洋對羌帖　小洋對羌帖　六元六〇　一二八〇〇　一四三四　倫敦銀塊現物六十四片　先物　香港貨　金票　一九二元〇〇　一八八元〇〇　大洋對羌帖　小洋對羌帖　七元二〇　大豆　豆餅　豆油　元　元

十月十日限　十月廿五日限　金票　九五、五〇〇　九五、六〇〇　鈔票　一八一、四〇〇　一八〇、二〇〇　羌帖　三、六〇〇　三、七〇〇

豫報　（昨日）　平均　五六度一　最高　七六度八（高九度七）　最低　四一度九（高四度一）

化痔

痔瘡之種類甚繁有牝痔麻痔腸痔之分又有痔色痔血痔氣痔之別究其患痔之原大都濕熱下注飽餓行房陰虧熱甚房勞過度以致筋脈橫解精氣脫泄成瘰或潰成塊或痛者爲痔膿不出血淋漓管長數寸或黃水紫血脫肛或痛者爲漏人主得家傳秘法製此丹無論新舊痔內外漏結核成管脫肛流血痛徹心肺速將此丹用白開之水送服一丸每日三次縱使數十年極重極危之症連服一料可斷根永不再發百試百驗每瓶化現大洋一元料每包每兩料五瓶現洋四元另有雙料痔丹功效尤速如服久瓶現大洋二元八角每料六瓶現大洋柒元如川久成管另製包癒惡痔去管痔雙料每瓶現洋貳元單料每瓶壹元內服外擦力更速●上海盆湯弄崔氏瓣香廬●奉天大南門裡金銀庫東胡同瓣香廬分行仝啓

遺精聖藥 媧皇補天丹

精者人身性命之根源凡人未交媾之時其精涵於血中及至交媾慾火動極周身流行之血至命門變爲精乃人身至貴何等慎重若有尤媾之時忍精不泄或幼年慢犯手淫精竅不固甚至夢遺滑精隔房不舉舉而不堅或見色流精未交先泄或既交不久精薄精清此外亦有勞心太過相火妄動以致遺精者本主人得嗣傳秘方有回天再造之功出神入化尤妙專治腎經衰敗各種遺精及以上諸症功能塡精壯陽種子補先天之不足培後天之基礎雖曰白髮老翁多病男子陽萎亦能復舉如或不信請連服一月蹤至行房時自然腎關堅固久戰不洩且精厚如膠種玉可必本主人如出言欺人誓爲京血動物○每瓶現大洋七角總發行上海盆湯弄崔氏瓣香廬仝啓

現大洋二圓每料五瓶現大洋八圓○另製遺精必愈膏藥按貼命門能攝精不洩每張現大洋一元

新到滬森氏拔毛藥膏○比膏能拔頭髮胡鬚及一切不應生之毛均能拔去每瓶現大洋一元

痰

咳由痰生痰何以消痰最難的消痰藥品係何種則必先消痰此理人盡知之試問痰多年咳嗽無法恐久咳成癆遂不惜金錢日謀消痰之藥凡患流行海上及普通治痰者莫如服藥甚多咳愈甚則痰愈勢日疲飲而夜不寐神疲力乏骨瘦如柴旦夕咳嗽益甚已形勢極可怖後購得崔氏製半夏麴照仿單服藥之以後其效驗執意一舌服未幾咳止而思飲食即咳止痰亦亦不便於購半夏一打服未幾睡醒則思止咳健於今三年痰咳斂迹若失山是咳止痰之無上品也爰述太略以資介紹痰咳者○直隸王品山謹啓○奉天大南門裡女工傳習所隔壁瓣香廬誌

價目每大盒現大洋一元四角 每小盒現大洋一元二角 每打現大洋十三元二角 小盒試服現大洋二角

批發格外從廉 外埠郵寄極便 郵票概作九五

婦科調經宜男丹

婦人經水一月一行謂之信水方書以爲熱則不蓄然也且婦女信水易虧而難盈昔傳古方多以辛香燥熱之劑以暖子宮不知辛熱偏助陽氣香燥反耗精血況婦女性情多氣多鬱氣多則火旺鬱甚則血滯或行經反常子宮寒冷經期腹痛赤白帶下或氣血兩虧面黃肌瘦崩漏癥瘕淋濁刺痛此皆衝任有損爲能制約經血其元愈虛而經愈不調由此諸恙叢見百病叢生孕育之道是以難也本廬偏覓秘方誠心濟世秘製是丹功能調和衝任之血平定肝鬱之氣去於生新開鬱解悶暖宮止帶緊精旺血固本調經濟陰壯體凡婦女一切等症服之無不應手奏效行見陰陽和而萬物生矣晚年服此老蚌亦能生珠未生育之婦常服亦即受孕與婦女之堅藥補子之仙方故美其名曰宜男丹也業經試驗萬人咸稱靈效勝常婦人久服是丹男服加參茸壯陽神玉酒則藍田廣種瓜瓞綿綿矣每日早晚開水各送三錢閨女孀婦慎勿誤服恐生骨肉之男損之每罐洋一元每料現大洋八元上海瓣香廬主人崔宗武驥雲氏督製

奉天大南門裡省立女工傳習所隔壁崔氏瓣香廬藥房獨家出售

上海 人壽醫藥室 餘年氏 秘製

珍珠鏡面散

沈製羊脂珠粉散面專治男女老幼面上粉刺雀斑煙容等類能變統治酒刺每瓶五角現料洋每單瓶現洋角半

沈製生髮膠

老幼男女脫髮禿頂包可重生新髮黃白轉黑大瓶洋五角小瓶貳角半

美國威爾斯醫生物製 **奶香白玉粉**

閨閣女界可用代粉滿面芬香每包一角

上海實業藥製公司 **湯森氏** 最新發明美容妙藥

生毛髮藥水

此藥神奇效驗速長髮產後病極血虧鬢去之髮禿生亮髮爲黑髮之每大瓶洋壹元現小瓶洋拾打

治雀斑 **愈斑光面水** 斑藥

此治雀斑汗斑母斑風斑等症極效數日即可退淨過擦有分光面如美人家容鏡面之每瓶洋壹元

治酒刺 **面皰藥水** 刺藥

此藥專治面刺風刺粉刺赤鼻水泡患處只須擦此過數日即見效再擦愈減疤痕即消跡每瓶壹元

美容 **皮膚白色素** 奇藥

此藥能令肌膚細白治男女老幼面上不此症見奇效擦之立見效每瓶大洋壹元

營業 低利放欵 經理存項 包辦實業 接濟資金

東京 **拓殖株式會社奉天支店** 奉天浪速町

特色 資本金額二千萬圓 債券發行額金三千五百萬圓 利息低廉期限從緩不分中外特別克己接洽和藹莫煩紹介擔保物定資對借欵每千元只取四元不收鑑定費他項雜費

中日編譯社廣告

本社應社會之要求辦理中日兩國文字編譯事務營業要目如下

一 繙譯中日兩國官私文件 此外一切普通文字均可代辦

一 繙譯製作中日商業廣告

希望者請至小西邊門外六號樓房本社接洽可也

老刀牌香烟

清香適口 天下馳名

駐華英美烟公司總理

有限英國公司

桂華月光肥皂

桂華月光肥皂

本號特製桂華月光肥皂專以品質本位爲主義廣希風行中外起見祇恐仮冒之貨殊多士商惠顧有碍且其出群特色亦未週知茲將各項臚列于左

計開

一、桂華月光肥皂浸水攪動生泡極多以是浣衣工少而功倍無論葛布絨布其餘一切衣布均使鮮潔光明無須搗之以穌衣巾不傷鈕釦不損誠能速用者讚稱効力之偉及靈便無儔

一、無論洗濯何物切少片浸水時許再將所浣之物於桶盆之內用桂華月光肥皂均擦然浸之水中本皂氣灌注垢汚自除倘遇冷地熱湯鎔化尤妙及水浸移時將物提出一漂便潔如未淨盡可再擦之少時漂以清水而後晒之絨呢等仿此

洗法

一、洗衣時須拂去塵氣一切用法如前方能使點垢不留纖塵不染

一、能使白色布浣潔如雪彩色布濯艷如花總左漂時得訣水泡之餘瀝盡去則滌垢滌而淸光來

一、浣物能使精潔皆因桂華月光肥皂本質先極清潔而又加意製造所致本號親臨監查自信方期共信

一、無論何人用桂華月光肥皂能指出品質未善合用不便者將原價奉還外賞銀若干並不食言

以上各項雖有明効用者切勿遲疑本號爲一掃天下塵垢宗旨所以不敢自私公諸同好請實省之方知言之不虛也

奉天北樓 **浙江興業銀行分莊特別廣告**

本莊現代哈爾濱分莊收羌帖存欵定期一年者給周息六厘二年者七厘惟專收千元大羌五百元以下者不收數不滿萬者不收特此佈告

南滿鐵路公司 市內營業所

◎辦理各項事務 ◎發售各站車票 ◎運轉鐵路貨物 ◎保管倉庫貨物

奉天大西邊

金鶴香水

凡香料消費之多寡每爲國民開化之程度爲正比例「文明國民其使用香料之量數必多於未開之人民可無疑義」單就使用香水言之於正確之意味不遇欲圖禮儀之大雅衛生之必要乃往昔之人有謂爲奢侈浮華此不亦誤之甚歟

敝商會有見於此乃益推廣金鶴香水之銷該香水實具有促進東洋文明發揮社交上圓滿快感之能力紳士淑女一日不可缺之必需品也 文明爲香水誠有不可或離之關係！即新各界諸君賜顧愛用爲幸

金鶴香水本舖

合名會社 大崎組商會

大日本大阪安土町

慶豐園 本園 金小山 高鳳樓 金翠寶 張四虎 張翠仙 工 新坤

第 本園 翠仙 忠孝圖 小鳳昇 奇冤報 金翠紅 小月 秋花

小 本園 宋廣玉 小福仙 李鳳仙 每

四鄉線 往北

奉天西華門外路北□□□謹啓
本公司經理謹啓　電話二七□番

民國要聞

●和議問題之情形

▲局面發展之光明　▲反對聲浪趨寂靜　▲滬上空氣好續開

▲軍政府漸有覺悟矣　據上海電云近日反對王總代之聲浪漸趨寂靜政學會伎倆已窮張蓉西告人云我爲谷九峰所誤竟至不能下台殊爲失算章行嚴亦甚爲著急軍政府濠電陸唐本不贊成對人問題態度頗爲冷靜而伍老博士則異常消極既不開議又不能決裂軍政府刻已陷於進退維谷之境岑西林前以與龔仙舟有舊聯辭代揆岑大失望現已有覺悟昨曾由軍政府密電唐少川徵詢如能設法轉圜繼續開議不失體面而唐氏則以軍政府既發反對之電已經弄僵目下實難望有所主張尚未作覆云

▲上海電訊種種　近日商會對於和局頗有覺悟重要分子均表示歡迎王總代某系派馬駿來滬鼓動罷市決難收效

滬上反對王總代空氣多爲政學派製造張耀曾已取銷某系因走極端恐難下臺許世英現已離滬回京

旅滬非常議員多赴粵者意在改組軍府選陸榮廷爲總統然內部不一致

▲何恩溥奉命來京　南京李督軍派來參謀長何恩溥於三十日晉見大總統陳述疏通和議之進行及西南復電之概要恐一時未能開議東海仍推重李督軍擔任調停之責何參謀長由公府退出後再赴帽兒胡同見河間呈遞密呈一件內容未詳並聞何參謀長於晉謁靳總理後即行返寧

▲總統傳見熊希齡　三十日下午一時總統傳見熊希齡氏聞係因熊氏對于和議之疏通上近有退志總統特傳入府仍勸其南下維持一切云

●電阻施愚北上

分代表施愚前電中央以和議難解請示進止並有回京之意昨聞政府已拍致李蘇督一電內係務請執事阻止施代表勿回并乞竭力斡旋和局以策進行云云

▲總統傳見南代表二人　南方代表徐祖善姚傳瑩二人到京三十日公府消息云是日上午七時總統在四照堂特傳徐姚二人垂詢西南情形約一小時之久

▲李士銳有回京消息　大總統所派駐滬委員李士銳少將有電述達元首略謂和局停滯南方仍無速謀進行之望銳擬日內返京入覲以便面陳滬寧最近情況至總統如何電覆尚無所聞

●舊國會內幕之滬電

日來舊國會將在粵開憲法會議呼聲頗高內幕則係褚輔成吳景濂等鑒於南方實力者咸不慊於舊國會乃謀獻媚自全以總統餌陸以副座餌唐藉開憲會爲名行總統選舉改組正式政府而謀舊國會之存在又恐眞正民黨反對乃派人到滬面謁中山謂以元首一席相推戴中山悉騙局當經嚴詞拒絕云

●三十日之閣議

二十日爲星期二國務會議例會之期聞昨日開會後其討論之要案約分三項（一）上次討論未竣之懲治盜匪延期三年案是日繼續討論已經決定即日備案交由國會通過（二）各省模範講習所章程預算案討論結果業已決定照原案通過最後又討論促進和議解決時局方略片時討論結果因關防嚴密未能探明會議畢新代理即赴公府謁見總統大約除報告議案外尙與總統商量時局和議進行問題云

●曾宅晚間之秘密會議

前二十九日晚新交通系與安福派一部之要人在交通曾次長宅開秘密會議計歷數小時間其討論內容一爲正式內閣之組織二爲王揖唐到滬後南方反對異常激烈王總代表已陷於進退維谷之窮境不得不講求辦法三爲財政問題但如何結果尙未得其詳云

●靳代閣之財政意見

新代閣自登台後對於各機關欠款及軍餉問題迭經與李次長籌商對付方法頃聞財政界消息日昨靳代閣面召李次長入院對於此纂頗有所討論茲撮其要旨概括記之如下　新代閣談話大旨略謂現月中央政費拮据異常即以部轄軍隊論之財部積欠已達千萬非部所轄軍隊尙不在此近來各省截留關稅恒爲接濟欠欵後援政府不察往往以各省解欵撥爲餉致中央庫空如洗豈意各省長官之截留大抵充作協餉之要需致財政陷於無可救藥之地位此第一應行設法補救者關又論及八年度預算案問題謂俟新國會審查決定後即行提出閣議　果財政當局持有具體辦法循序漸進維中央經濟困難未嘗不可挽救萬一　是則有待商榷於賢意者云云談話畢聞經李次長面陳略謂財政支絀固達於極點然欲圖補救之方非先從小借欵入手不可惟目下新銀行團尙未正式成立是以稍事掣肘承團補發政費暨預算案諸大問題頭當妥擬辦法並節流計畫以爲此後之準備云云

●八年公債將緩發行

八年公債問題前此龔仙舟主張自本年十月起決定發行嗣因各方面紛紛反對以致進行梗阻茲聞靳代閣對於此事已擬暫緩發行其理由係以目下金融奇緊行銷維艱各處欠欵已爲甚鉅若再使擔重負現狀益難維持況此項公債即使疏通有效可以發行而藉茲漁利者大抵又謀售外人喪失權利誠非淺尠匪特不足爲補救財政之計並反足以增國家之重累且欲謀經濟上之進展固不必自發行公債始也以救刻下政府對於此事業經決定倘若善後借欵能達到墊欵日內即八年公債即可停止發行以謀此後財政上轉圜之餘地

●將討論對俄方針

政府近以西利亞形勢改變我國應付方法亟應精密研究以期妥善故李家鏊奉命已久迄未出京茲據公府消息俟劉鏡人將經手事件料理清楚到京後即與李家鏊一同列席於外交委員會關於對俄事種種方針爲詳細之討論俟將辦法決定後李氏方能赴俄任事云

●風聲鶴唳之湖南

昨閣院方面致電湖南張敬堯內容略謂茶陵寶慶資興等處集有廣東武衛軍約二十營意圖窺伺迅希嚴密戒備固守防地勿輕妄動吳師軍餉業已解往務希隨時接洽勿稍隔閡以主張紛歧另生枝節等語又外人方面消息云張敬堯在湖南聲名太壞湘軍已團結一起欲有所表示已派員與吳佩孚交換條件未知結果如何云七總裁儉日復電爲南軍攸茶進兵並無其事係外人揑詞錯聽云云

●徐總統與中交票

中交紙幣跌價至五折以內總統聞之異常憤怒昨發出親筆手諭謂民生凋困至此票價又跌落至此財政及銀行當局應有維持之責手諭極長措詞極爲嚴厲云

●軍政府電問滬界之要求

據政界消息云昨日政府又接到軍政府來電一道內中係質問中央外交團有無向中央要求擴張上海租界之事如有其事請嚴詞拒絕云云聞政府已復去一電謂實無其事云云

●華義航業公司之近訊

中義兩國組織航業公司及政府滬商認股各節已迭誌本報茲聞駐義王廣圻公使現將華義航業公司組織草案大綱郵呈政府察核昨由國務院抄交農商財政交通三部迅速審核遲行電復王公使辦理云

●參謀部贓案近訊

近日參謀部發現大贓案已見各報茲悉此案之緣起係因參謀次長陸錦侵吞公欵以俄邊調查費每月兩萬元之欵項爲最鉅該部自張懷芝到部後部員月俸無欵發放已欠至四個月該部各局員因次長陸錦吞欵呈總統府國務院參謀本部督辦邊防處共列十三欵請求懲辦已批交參陸辦公處查辦至邊防處段督辦以陸錦係河間引進現正派員至帽兒胡同馮宅探問意旨張亦大斥陸錦荒謬儘予嚴辦又該部長官張懷芝氏方偵查證據如果屬實將先呈請褫職送軍法裁判云又一消息參謀次長陸錦經部員呈控案昨開陸錦會面啓張參謀總長請從實查辦並自謂絕無所控情節聞府院及段馮各方面亦擬從嚴澈查故有將陸錦先行免職再行查辦之說如果陸去則參次一席擬以張士鈺或韓麟春充任云

●丁乃揚仍有長贛希望

江西省長易人問題外間不一其說日前丁乃揚氏頗有希望嗣因贛民風潮旋又中止日前又有段書雲之說昨政府較爲確可靠消息云當局刻已決定仍以丁氏繼任大約不久即有動靜云

●龔仙舟出京赴津

前代理總理龔仙舟自下台後外間頗傳說其不久將出京昨據政界人云龔氏自下台後意緒落寞頗擬赴滬一行二十日下午四點已竟出京赴津在津小住幾日再定行止云

●徐樹錚催修四條鐵路

昨聞徐樹錚函致某機關催辦鐵路線共分四條（一）自張家口直抵滿洲里路一千五百九十八華里（二）自歸綏經塞爾烏蘇過庫倫抵恰克圖計二千零七十華里（三）自塞爾烏蘇過烏里雅蘇臺再折而出阿爾泰以入唐努烏梁海約一千零五十華里現因財力不足不能同時併舉應請次第興修云云蓋其西北王之志願並不因此稍衰也

●馮河間來京之眞相

馮河間此次入京之任務本報已迭次登諸報端矣日昨據政府某氏所談馮氏入京非政府所迎而來外間謂爲政府之懇請者究非事實云云又聞馮氏來京直接關政治問題甚少但對於靳氏上台不惜爲之援助云

●藍建樞最近之要電

閩防日來吃緊茲聞日昨政府又接藍總司令要電一道內容大意略謂頃據探報方聲濤在詔安一帶增兵已有三師之多厦門防務因此大爲吃緊海容軍艦現已修竣自當即日開赴威埠替換海籌軍艦回防以資鎮懾所有商艦往來開拔經費務乞中央迅籌以便前往云云

●文官攷試委員之人物

此次文官考試其委員長副委員長外間頗有不穀昨據政府方面消息云委員長將前派錢能訓其副委員長二人一爲江瀚一爲馬其昶又一說爲張元奇據記者所聞此次閱卷論文則已決定爲馬其昶云

●施交涉員定期赴任

特派山東交涉員施履本君自奉派來即擬赴魯就任後以丁艱曾請辭職政府以魯省交涉重要非有外交深望人才不能勝任故僅准其請假昨聞施君一切業已部署將於本月三日同其眷屬赴魯履新三十日已遍赴親友處辭行云

●川邊軍務之贊助

川邊川兵一切事宜係由邊防處與參陸處主持近行聞陸錦張志潭會見段祺瑞擬尹昌衡胡景伊兩將軍隨時到處辦事俾川邊一切情形得就近諮詢段認爲可行日內即發給此項委狀云

●沈瑞麟不任奧公使消息

前駐奧匈奴全權公使沈瑞麟雖經政府促其籌備回奥仍任公使職務惟沈氏頗有厭倦宦途之意已向政府表示辭職之決心故有外間喧傳王景岐將任奧使之事發生據外交部消息駐奧有公使希望不僅王景岐一人尙有高而謙劉式訓諸氏將來誰死誰手殊難預料也

●川餉四十萬已撥付

川督劉存厚日前電達政府以中央積欠軍餉甚巨若不設法接濟軍情岌岌可危茲據政府方面以川督所請各節實屬邊陲要圖亟應籌措照辦已允先撥四十萬元當經諭令財政部剋期備妥以便川軍駐京代表具領等情茲聞川軍駐京陳代表已於三十日如數領訖云

●電止與南軍開釁

近日和議停頓湘贛各省迭有電來謂南軍似有戰事準備乞予辦法惟政府方面仍守謀和宗旨已電令嚴守防地不許輕易挑釁但據某方面所傳因防務緊要又有調撥軍隊以厚防力之說惟仍守不開釁主義云

●償還曹軍餉欵辦法

中央積欠曹軍餉欵共四百六十八萬元現經當局擬定付給現欵五十萬元六個月期債券五十萬元九個月期債券五十萬元一年期債券一百萬元八年公債一百萬元其餘之欵均付予元年公債

社會瑣聞

▲彩票店之妙文章（上海）　▲一篇發財銘

余昨行經愛多亞路某彩票店門首見牌上有妙文一篇讀之頗堪發噱爰錄之以博閱者一粲其文云價不在高購者得名號不在選中獎則靈此種彩票爲吾歡迎耗去幾角洋得獎數萬金担保有政府發起熊希齡可以救災民助塘工無絲毫之弊竇無假公以濟私心開彩將近日諸君早惠臨衆僉云大彩當有

▲姨太太弄巧成拙（北京）　▲要哭殺了

北京某二爺姨太太名花魁出身南班子甚得寵惟花魁不慊於二爺年老時常撒嬌吵鬧每每發狂日前竟當着親戚滿堂時又將二爺大罵不已此次忍無可忍即行驅逐花魁雖正中心願但表面上仍要索三千元離門費翌日即經有理敘不清之人尋到伊之住所將金珠衣飾搶刦一空花魁無可奈何只大哭一場痛罵二爺而已

▲祀孔聲中之趣史（江蘇）　▲死知事着去大禮服　▲活老爺來個小破財

本屆秋祭祀孔內務部通令全國仍用民國三年袁政府所訂定之郊天禮服各省縣知事當然須謹遵部令惟蘇屬無錫縣公署之此項禮服已被前任縣知事王台先作殮衣之用（按王知事係死於任所）後任知事楊君因馮河間總統任期內並未規定此項禮服故迄未補製此次忽奉部令不得不重行製備以符法定手續遂以廉俸八十元赴蘇州某西衣店定製一套以應祀孔之需誠趣聞也

▲黃陂銅像來鄂（漢口）　▲慈善會鑄作紀念也

漢口慈善會會址廣約千方係黃陂獨力捐購價值不貲該會同人感激之餘爰效綵繡平原命鑄范蠡故事特在上海某廠定鑄黃陂銅像一座藉作紀念日昨由該會會長蔡輔卿親自赴滬運鄂擬即建立於該會之中西醫院屋頂云

▲這到是他的誠意（上海）　▲眞捨得

靜安寺路某公館之老太太向有芙蓉癖不能一日或離其子侍奉極孝今夏逝世恐其母泉下癮發無從購覓乃想入非非每日於靈前供煙一盒至翌日則再換一盒將已供者傾入紙錠灰內日日如此至今月餘未嘗間斷聞者咸嘆其純孝可敬云

甘藷保存法

新鮮甘藷（俗名白薯又名紅薯）含水分甚多最易發生黴菌若是隨便貯藏或裝在貨箱之內或埋於地窖之中難免經久則腐爛或不盡腐爛亦不免失却本來的氣味更生出一種特別的臭味吾人就不便用作食料實在可惜近來農學家新發明一個最完善的保存法並且簡而易行茲特錄之於下以備採用其法先將形狀大小相等的新鮮甘藷放於鐵絲筐內用沸水蒸一小時取出放在冷靜處所等水分蒸發已盡復乾燥之剝去其皮切成碎片貯於密閉箱中以防硬化如此處理就可以永久保存不爲爛了食用時取出加沸水煮之約數十分鐘即可取食其味甚佳與新鮮甘藷無異欲保存甘藷者何妨試試看呢

民國八年十月四日 各人吉凶

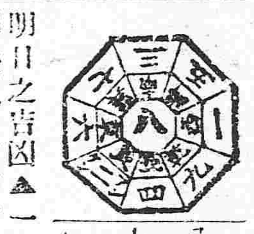

八月十一日　土　己丑　赤口　柳宿

明日之吉凶▲一白之人活動可望發展開墾植林吉南方吉▲二黑之人勿輕聽人言須用心未申方吉▲三碧之人負急功必招大敗以守常業爲吉戌亥方吉▲四綠之人意志互通之日接洽商議諸事有成未申方吉▲五黃之人到害顛倒之日注意恐確財未申方吉▲六白之人過於强硬於事無益金錢等事凶巳方吉▲七赤之人彼此不愉快之日幾於交易等凶巳方吉▲八白之人無理而進必遺後悔商業投機凶未申方吉▲九紫之人求調顯形進展且有利戌亥方吉

滿蒙叢書豫約截止

滿蒙叢書爲東亞空前之大出版物自委託本社代理出售預約以來頗受各界之歡迎其第一卷已經頒布購讀者無不交口贊許目下第二卷正事裝潢不日即行郵寄惟預約部數所餘無多不得已以十月十日爲預約截止期希望預約者請速加入幸勿坐失好機也

內容詳細說明書函索即寄不取分文

經理處 奉天大西關 盛京時報館

愛膚膏

頑癬 脚氣 皮膚病 一盒保好

愛膚膏 專治 頑癬 脚氣 陰囊頑癬 金錢癬

疥癬 鵝掌 風濕疹 凍瘡 火傷 創傷 擦傷 陰毛虱 胝(生雞眼)毒 蟲咬傷 靴傷 褥瘡 酒刺 粉刺 面皰 陰部潰瘍 陰部痒 疹 雀斑 耳瘡 頭瘡 汗疹 丹毒 潰瘍 口瘡 槽 鼻子 鼻瘡 細疹 刮刀瘡 胎毒瘡 肛門瘡 痔瘡 此外皮膚病諸症一搽立好効驗如神

藥價 大盒大洋三角 每打洋叁元 小盒大洋一角二分 每打大洋一元二角

發售本舖 大阪淸水谷 順和堂大藥房 各埠大藥房均有代售

山口運輸公司

敬啓者公司鐵路省神戶設立歷經有年專代客轉運貨物及各種石類後設辦各地振興運輸近敝公司特於大連開設門面以及本站設支店祇因牛家屯站櫃于街內遙遠上返諸君多不便利是以在營口老爺閣街重設新站門面至于各城運送貨物下往均甚順妥如蒙賜顧請爲面議

本店 大連市磁部通

支店 長春、公主嶺、四平街、開原、鐵嶺、

出張所設在地 奉天、遼陽、牛家屯、西營口、旅順、

左開各支店設在專用鐵路枝線 長春 公主嶺 四平街 開原

農商部註冊 中國精益眼鏡公司奉天支店啓事

本分公司現方從事佈置趕製出品一俟內容組織就緒即行開張屆時再行聲明並以爾來各界來函詢問開張日期不敢再延有負諸君美意

新設在奉天城內鼓樓南首便是

△往北車

△往南車

Overland

Overland TRADE MARK REG.

沃巴蘭多號

威利斯奈特號

大阪 自動車株式會社

奉天 代理店開始

租賃用及賣座用自動車 附屬品販賣及修繕

奉天自動車株式會社 乘客用貨物用自動車並 電話六八四番

大西關出張所 電話日本一九一番 支那中局三號

石炭木材販賣 輸出入貿易 松昌公司 本店 電話二九二番 電話四一九九番 小西關 電話日本一七四番 支那三五四番

存貨豐富目錄樣本函索即寄不取分文

奉天西塔大街 三有公司 無煙臺煤 心煤 電話日二四三番 中二○○號

奉天新市街 義昌號 樣煤 電話日三六四番

奉天小西關 南滿公司 各樣煤炭一概俱全 電話日五二六番 中國五六一號 煤廠一五六七號

奉天小西門 實業公司 撫順塊煤 臺煤 電話日二一一番 中五五號 奉天鐵道附屬地樓廠

奉天本溪湖塊煤 大昌煤局 電話日二○九番 中二四二號

奉天小西關 東亞公司 撫順連子煤 電話一七八番

奉天小西關大街 公益公司 撫順塊煤 臺煤 煤磚 電話日四四番 中七○號 煤廠日三七番

聲明

◎聲明 低利放欵限期從緩不分中外莫煩介紹 營業課

奉天十間房 滿洲農工株式會社

電話日五二八番 ○低利放欵○經營農鑛業○受託土地之管理及處分○土地建築物之買賣及貸借○買賣各種債票及股票○保證事宜○代辦商業行爲○辦理

健胃固腸丸

本藥專治赤痢霍亂其効如神凡傷食傷水停滯夜寒肚冷不住腹鳴痛疴腹痢等症服之皆驗

日平胃弱之人朝夕一回每服五粒腸胃之病自離身體日益健壯矣

藥價 貳拾錢 四拾錢 七拾錢 壹圓貳拾錢

慶脩老舖 大日本大阪 谷田春堂大藥房 民國各省各埠大藥房均有寄售

中川製 紐鞭特式 金櫃

東京 中川製

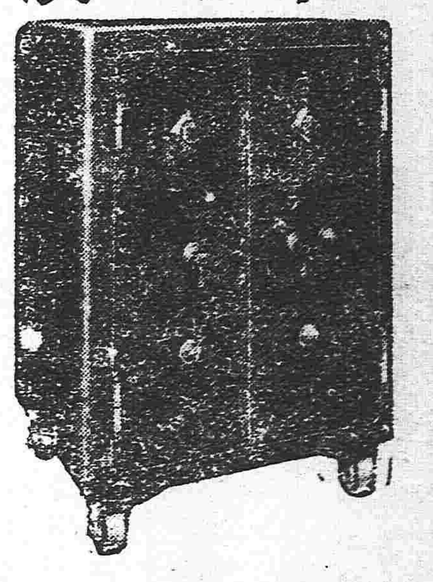

紐鞭特式 金櫃

常以品質爲本位實斯界之霸王也 中川製紐鞭特式金櫃 請即用選定知言之非虛

奉天滿蒙總代理店 合名會社 藤田洋行 電話長二二四番 振替大連一七八番

詳細精印圖型及大小尺寸樣本一冊函索即寄不取分文

特約店 安東縣 原田株式店 長春 和登商行

到底是好 三炮台香烟

人情誰不愛新而厭舊

平心而論還是此煙香

不好焉能到底

中國各大煙店均有出售

英美烟公司

確在英國名廠製造

和合藥水

和合藥水 一名育亨精 壯身靈劑 定價 大二元 小一元

和合藥水者、扶陽靈藥也。然與市上之所謂壯陽藥者、迥乎不同市上所售壯陽藥、大抵不能見效、惟和合藥水服後兩三天始奏奇効其藥性和緩純係王道、故能扶陽于永久不壯陽于一時雖曰扶陽靈藥實壯身神劑耳。

經理處

青島	井上誠昌堂	長春	藤田大藥房
濟南	文明公司	營口	東瀛大藥房
天津	金山大藥房	鐵嶺	平紀藥房
北京	信昌大藥房	哈爾賓	井上大藥房
奉天	井上盛昌堂	安東縣	井上誠昌堂
同	佐藤廣濟堂	大連	小林卷助藥房
漢口	思明堂藥局	同	若林洋行
南京	丸三大藥房	上海	東亞公司